ΠΑΝΕΠΙΣΤΗΜΙΟ ΠΕΙΡΑΙΩΣ
ΣΧΟΛΗ ΤΕΧΝΟΛΟΓΙΩΝ ΠΛΗΡΟΦΟΡΙΚΗΣ ΚΑΙ ΕΠΙΚΟΙΝΩΝΙΩΝ
ΤΜΗΜΑ ΨΗΦΙΑΚΩΝ ΣΥΣΤΗΜΑΤΩΝ

Πειραιάς
Σεπτέμβριος 2026

Οδηγός Σπουδών

του Προγράμματος Μεταπτυχιακών Σπουδών

«Δίκαιο και Τεχνολογίες Πληροφορικής και Επικοινωνιών»
ακαδημαϊκού έτους 2026 – 2027

MSc in Law and Information and Communication Technologies

Πίνακας
Περιεχομένων

Το Πανεπιστήμιο Πειραιώς 5

Ιστορία Πανεπιστημίου 5

Οργανωτική Δομή 6

Πρυτανική Αρχή 6

Οργανόγραμμα 6

Το τμήμα Ψηφιακών Συστημάτων 7

Αντικείμενο του Τμήματος 7

Επαγγελματικά Δικαιώματα Αποφοίτων 8

Διδακτικό Ερευνητικό Προσωπικό 8

Διοικητικό Προσωπικό 9

Υλικοτεχνική Υποδομή 9

Το Π.Μ.Σ. Δίκαιο και Τεχνολογίες Πληροφορικής και Επικοινωνιών 10

Γνωστικό Αντικείμενο – Στόχος 10

Μεταπτυχιακός Τίτλος Σπουδών 11

Δομή και Όργανα του Π.Μ.Σ. 12

Αριθμός και Κατηγορίες Εισακτέων 14

Κριτήρια και Διαδικασία Επιλογής Υποψηφίων για τα Π.Μ.Σ. 14

Αξιολόγηση των υποψηφίων 17

Τέλη φοίτησης και τρόπος καταβολής 17

Εγγραφές μεταπτυχιακών φοιτητών και φοιτητριών 18

Χρονική Διάρκεια Φοίτησης 18

Ευρωπαϊκό Σύστημα Μεταφοράς Πιστωτικών Μονάδων 20

Πιστωτικές Μονάδες του Προγράμματος Σπουδών 20

Φόρτος Εργασίας 20

Απόδοση πιστωτικών μονάδων 20

Μεταφορά πιστωτικών μονάδων (ECTS) 20

Γλώσσα Προγράμματος 20

Διδακτικό Προσωπικό 21

Διευθυντής του Π.Μ.Σ., Διδάσκοντες & Διδάσκουσες 21

Προσκεκλημένοι Ομιλητές και Ομιλήτριες 31

Επαγγελματική αποκατάσταση αποφοίτων 35

Ακαδημαϊκό ημερολόγιο 36

Πρόγραμμα Σπουδών 36

Κατάλογος μαθημάτων ανά εξάμηνο 37

Α΄ Εξάμηνο 37

Β΄ Εξάμηνο 38

Γ΄ Εξάμηνο 38

Περιγραφή μαθημάτων ανά εξάμηνο 39

Α’ Εξάμηνο 39

Κανονισμοί και Οδηγίες στην Ευρωπαϊκή Ένωση: Ηθική, Αποδοχή, Νομιμότητα (EU Regulations and Directives: Ethics, Acceptance, Legitimacy) 39

Νομικά θέματα στην Ψηφιακή Επιχειρηματικότητα, το Ηλεκτρονικό Εμπόριο και τις Ηλεκτρονικές Υπηρεσίες μέσω Διαδικτύου (Digital Business, e-Commerce, e-Services and Internet Liability) 41
Κυβερνοέγκλημα, Κυβερνοασφάλεια και Ψηφιακή Δικανική / Εγκληματολογία (Cybercrime, Cybersecurity and Digital Forensics) 43
Νόμος και Ηλεκτρονικές Επικοινωνίες (Law and Electronic Communications) 45
Β' Εξάμηνο 47
Ιδιωτικότητα, Προσωπικά Δεδομένα και Γενικός Κανονισμός Προστασίας Δεδομένων (Privacy, Personal Data Protection and EU General Data Protection Regulation) 47
Ρύθμιση του Ανταγωνισμού, Νόμος, Αντιμετώπιση της Διαφθοράς και Τεχνολογίες Πληροφορικής και Επικοινωνιών (Regulating Competition, Law, Fighting Corruption and ICT) 49
Προστασία Δικαιωμάτων Διανοητικής Ιδιοκτησίας και Τεχνολογίες Πληροφορικής και Επικοινωνιών (Intellectual Property Rights Protection and ICT) 51
Ερευνητική Μεθοδολογία και Ειδικά Θέματα Δικαίου στο Διαδίκτυο (Research Methodology and Advanced Internet Law) 53
Δίκαιο και Τεχνητή Νοημοσύνη (Law and Artificial Intelligence) 54
Γ' Εξάμηνο 56
Μεταπτυχιακή Διπλωματική Εργασία (MSc Thesis) 56

Μαθησιακά Αποτελέσματα 57
Γνώσεις 57
Δεξιότητες 4
Ικανότητες 4

Εκπόνηση εργασιών 61

Εκπόνηση Μεταπτυχιακής Διπλωματικής Εργασίας μέσω Erasmus 61

Σεμιναριακά Μαθήματα Επαγγελματικής Πιστοποίησης (certification) 61
Ηλεκτρονικές Υπηρεσίες Π.Μ.Σ. «Δίκαιο και Τεχνολογίες Πληροφορικής και Επικοινωνιών» 62
Ιστοσελίδες Π.Μ.Σ., Τμήματος Ψηφιακών Συστημάτων, Πανεπιστημίου Πειραιώς 62
Σύστημα Διαχείρισης Ηλεκτρονικών Μαθημάτων «ΛΕΥΚΙΠΠΟΣ» 62
Σύστημα Ηλεκτρονικής Υποβολής Αιτήσεων Π.Μ.Σ. «ΑΡΙΣΤΥΛΛΟΣ» 64
Σύστημα Φοιτητολογίου & Ακαδημαϊκής Αξιολόγησης Π.Μ.Σ. «SIS-PORTAL» 65
Σύστημα σύγχρονης διδασκαλίας (Microsoft Teams και GoToMeeting) 66
Πανεπιστημιακά Εργαστήρια 66
Απόφοιτοι Π.Μ.Σ.: Ηλεκτρονική Εγγραφή στο Club Alumni 67
Ηλεκτρονικές Υπηρεσίες Ακαδημαϊκής Μονάδας 67
Ιστοσελίδα Πανεπιστημίου Πειραιώς 67
Σίτιση μεταπτυχιακών φοιτητών και φοιτητριών 68
Βιβλιοθήκη Πανεπιστήμιου Πειραιώς 69
Υγειονομική Περίθαλψη 70
Ευρωπαϊκή Κάρτα Ασφάλισης Ασθένειας (Ε.Κ.Α.Α.) 70
Ιατρείο 70
Συμβουλευτικό Κέντρο 71
Εθελοντική ομάδα Πανεπιστήμιου Πειραιώς - Kerykes 72
Πολιτιστικές δραστηριότητες στο Πανεπιστήμιο Πειραιώς 72
Αθλητικές δραστηριότητες στο Πανεπιστήμιο Πειραιώς 72
Ψηφιακός πίνακας ανακοινώσεων 73
Κέντρο Υποστήριξης Διδασκαλίας και Μάθησης (ΚΕΔΙΜΑ) 73
Οδηγός ενεργοποίησης ηλεκτρονικών υπηρεσιών Π.Μ.Σ. και Ακαδημαϊκής Μονάδας 73
Δημιουργία και διαχείριση ιδρυματικού λογαριασμού 73
Υπηρεσία mypassword 74
Ηλεκτρονικές Υπηρεσίες Υπουργείου Παιδείας, Θρησκευμάτων και Αθλητισμού 75
Υπηρεσία Ηλεκτρονικής Ακαδημαϊκής Ταυτότητας 76
Πλατφόρμα ΔΗΛΟΣ365 76
Υποστηρικτικές Υπηρεσίες μεταπτυχιακών φοιτητών και φοιτητριών του Πανεπιστήμιου Πειραιώς 77
Ιστοσελίδα διανομής λογισμικού 77
Υπηρεσίες ασύρματου δικτύου και εικονικά τοπικά δίκτυα (VPN) 77
Υποστηρικτικές Υπηρεσίες μεταπτυχιακών φοιτητών και φοιτητριών από εξωτερικούς φορείς 77

Υποχρεώσεις και δικαιώματα μεταπτυχιακών φοιτητών και φοιτητριών 78

Χορήγηση υποτροφιών 81

Κινητικότητα μεταπτυχιακών φοιτητών και φοιτητριών 83

Ακαδημαϊκός Σύμβουλος Σπουδών 83

Μηχανισμός διαχείρισης παραπόνων και ενστάσεων μεταπτυχιακών φοιτητών και φοιτητριών ___ 83

Αξιολόγηση μεταπτυχιακών φοιτητών και φοιτητριών ___ 84

Περιγραφή συστήματος αξιολόγησης μαθησιακών αποτελεσμάτων ___ 84

Μαθησιακά Αποτελέσματα ___ 84

Σύστημα Αξιολόγησης ___ 85

Προσαρμογή του συστήματος αξιολόγησης για μεταπτυχιακούς φοιτητές και φοιτήτριες με σοβαρές παθήσεις και μαθησιακές δυσκολίες ___ 89

Διαδικασίες και κριτήρια επιλογής διδακτικού προσωπικού ___ 90

Καθομολόγηση / ορκωμοσία ___ 92

Υποδομή Π.Μ.Σ. ___ 92

Αξιολόγηση Π.Μ.Σ. ___ 93

Πρόσβαση στους χώρους του Πανεπιστημίου Πειραιώς ___ 94

Πρόσβαση στους χώρους του Πανεπιστημίου με Μέσα Μαζικής Μεταφοράς ___ 94

Υποδομές προσβασιμότητας για ΑΜΕΑ ___ 96

Στοιχεία Επικοινωνίας ___ 96

Ακαδημαϊκή Γραμματεία Τμήματος ___ 96

Γραμματεία Μεταπτυχιακών Σπουδών ___ 97

Κοινωνικά Δίκτυα ___ 97

ΠΑΡΑΡΤΗΜΑΤΑ ___ 98

Παράρτημα1: Έντυπο αίτησης υποψηφιότητας ___ 98

Παράρτημα2: Πρότυπο Συστατικής Επιστολής ___ 98

Παράρτημα 3: Κανονισμός Κινητικότητας Φοιτητών και Φοιτητριών και Προσωπικού (Πρόγραμμα ERASMUS+ και ERASMUS+ International) ___ 98

Παράρτημα 4: Κανονισμός Ακαδημαϊκού Συμβούλου Σπουδών ___ 98

ΠΑΡΑΡΤΗΜΑ 4.1: Έντυπο απολογισμού ατομικής συνάντησης ___ 98

Παράρτημα 5: Κανονισμός λειτουργίας μηχανισμού διαχείρισης παραπόνων και ενστάσεων μεταπτυχιακών φοιτητών και φοιτητριών του Π.Μ.Σ. ___ 99

ΠΑΡΑΡΤΗΜΑ 5.1: Έντυπο Υποβολής Αιτήματος/Παραπόνου ___ 99

ΠΑΡΑΡΤΗΜΑ 5.2: Έντυπο υπαναχώρησης από υποβληθέν αίτημα/παράπονο φοιτητή ___ 99

Παράρτημα 6: Κανονισμός Εκπόνησης Εργασιών του Π.Μ.Σ. «Δίκαιο και Τεχνολογίες Πληροφορικής και Επικοινωνιών» ___ 99

Παράρτημα 7: Κανονισμός Εκπόνησης Μεταπτυχιακής Διπλωματικής Εργασίας ___ 100

Παράρτημα 7.1: Αίτηση Εκπόνησης Μεταπτυχιακής Διπλωματικής Εργασίας ___ 100

Παράρτημα 7.2: Πρακτικό Εξέτασης Μεταπτυχιακής Διπλωματικής Εργασίας ___ 100

Παράρτημα 7.3: Πρότυπο (Template) Μεταπτυχιακής Διπλωματικής Εργασία ___ 100

Το Πανεπιστήμιο Πειραιώς

Ιστορία Πανεπιστημίου

Το Πανεπιστήμιο Πειραιώς ιδρύθηκε ως «Σχολή Βιομηχανικών Σπουδών» το 1938 από το Σύνδεσμο Βιομηχάνων και Βιοτεχνών, σύμφωνα με το Ν.5197/1931 και τον Α.Ν. 28/1936, που σε συνεργασία με το Σύνδεσμο Ανωνύμων Εταιριών της Ελλάδας έβαλαν ως βάσεις την οικονομική, νομική και τεχνική παιδεία των στελεχών της βιομηχανίας.

1945

Μετονομάσθηκε σε Ανωτέρα Σχολή Βιομηχανικών Σπουδών και σκοπός της ορίσθηκε η συστηματική, θεωρητική και πρακτική κατάρτιση διοικητικών στελεχών.

1949

Με το Ν.Δ. 1245/49, ολοκληρώθηκε η οργάνωση της.

1958

Η Ανωτέρα Σχολή Βιομηχανικών Σπουδών μετονομάσθηκε σε Ανωτάτη Βιομηχανική Σχολή και ορίσθηκε έδρα της ο Πειραιάς (ΝΔ 3876/58). Η φοίτηση ήταν τετραετής και τα πτυχία που χορηγούνταν ήταν ισότιμα των άλλων ΑΕΙ.

1966

Με το Ν.Δ. 4578/1966 η σχολή λειτούργησε ως ΝΠΔΔ.

1971

Οι σπουδές στη Σχολή διαχωρίστηκαν από το δεύτερο έτος σε σπουδές Οικονομικών Επιστημών και Οργάνωσης και Διοίκησης Επιχειρήσεων (υπ. απόφ. 146652/71).

1977

Λειτούργησαν σπουδές στην Στατιστική και Ασφαλιστική Επιστήμη.

1982

Με το Ν.Δ. 1268/82 η Σχολή λειτούργησε αρχικά ως μονοτμηματικό ΑΕΙ.

1984

Με το Π.Δ. 43/1984 η Σχολή οργανώθηκε ώστε να περιλαμβάνει τρία Τμήματα: Οικονομικών Επιστημών, Οργάνωσης και Διοίκησης Επιχειρήσεων και Στατιστικής και Ασφαλιστικής Επιστήμης.

1989

Με το Π.Δ. 377/89, η Σχολή μετονομάσθηκε σε Πανεπιστήμιο Πειραιώς, στο οποίο προστέθηκαν τρία ακόμα Τμήματα Σπουδών: Χρηματοοικονομικής και Τραπεζικής Διοικητικής, Ναυτιλιακών Σπουδών και Τεχνολογίας και Συστημάτων Παραγωγής.

1990

Στα ήδη λειτουργούντα τρία Τμήματα (Οικονομικής Επιστήμης, Οργάνωσης και Διοίκησης Επιχειρήσεων, Στατιστικής και Ασφαλιστικής Επιστήμης), προστέθηκαν σε λειτουργία μόνο τα δύο από τα τρία νέα προβλεπόμενα: Χρηματοοικονομικής και Τραπεζικής Διοικητικής και Ναυτιλιακών Σπουδών.

1991

Το Τμήμα Βιομηχανικής Διοίκησης και Τεχνολογίας άρχισε να λειτουργεί από το ακαδημαϊκό έτος 1991-1992 ως Τμήμα Τεχνολογίας και Συστημάτων Παραγωγής και μετονομάσθηκε με το Π.Δ. 113/30-4-2002/ ΦΕΚ 95.

1992

Άρχισε να λειτουργεί το Τμήμα Πληροφορικής.

1999

Άρχισε να λειτουργεί το Τμήμα Τεχνολογικής Εκπαίδευσης, το οποίο σύμφωνα με το άρθρο 3 παρ.2δ.γγ. του Ν.3027/28-6-2002/ΦΕΚ 152, μετονομάσθηκε σε Τμήμα Διδακτικής της Τεχνολογίας και Ψηφιακών Συστημάτων. Κατόπιν, σύμφωνα με το Π.Δ. 151/2009, ΦΕΚ 194/Α'/1-11-2009, το Τμήμα μετονομάστηκε σε Τμήμα Ψηφιακών Συστημάτων.

2000

Άρχισε να λειτουργεί το Τμήμα Διεθνών και Ευρωπαϊκών Σπουδών.

2017

Άρχισε να λειτουργεί το Τμήμα Τουριστικών Σπουδών.

Το Πανεπιστήμιο Πειραιώς, σήμερα με δέκα Τμήματα, λειτουργεί ως Νομικό Πρόσωπο Δημοσίου δικαίου (Ν.Π.Δ.Δ.), σύμφωνα με την ελληνική νομοθεσία και τις κείμενες διατάξεις για την Ανώτατη Εκπαίδευση.

Οργανωτική Δομή

Πρυτανική Αρχή

Πρύτανης του Πανεπιστημίου Πειραιώς είναι ο **Δημοσθένης Κυριαζής**, καθηγητής του Τμήματος Ψηφιακών Συστημάτων.

Αντιπρυτάνεις

Αντιπρύτανης Έρευνας, Καινοτομίας, Ψηφιακού Μετασχηματισμού και Δια Βίου Εκπαίδευσης: **Μιχαήλ Φιλιππάκης,** Καθηγητής του Τμήματος Ψηφιακών Συστημάτων της Σχολής Τεχνολογιών, Πληροφορικής και Επικοινωνιών

Αντιπρύτανης Οικονομικών, Υποδομών και Ανάπτυξης: **Δημήτριος Γεωργακέλλος**, Καθηγητής του Τμήματος Οργάνωσης και Διοίκησης Επιχειρήσεων της Σχολής Οικονομικών, Επιχειρηματικών και Διεθνών Σπουδών

Αντιπρύτανης Ακαδημαϊκών, Διοικητικών και Φοιτητικών Υποθέσεων: **Διονύσιος Πολέμης**, Καθηγητής του Τμήματος Ναυτιλιακών Σπουδών της Σχολής Ναυτιλίας και Βιομηχανίας

Αντιπρύτανης Διεθνών Σχέσεων και Εξωστρέφειας: **Αριστοτέλης Τζιαμπίρης**, Καθηγητής του Τμήματος Διεθνών και Ευρωπαϊκών Σπουδών της Σχολής Οικονομικών, Επιχειρηματικών και Διεθνών Σπουδών.

Οργανόγραμμα

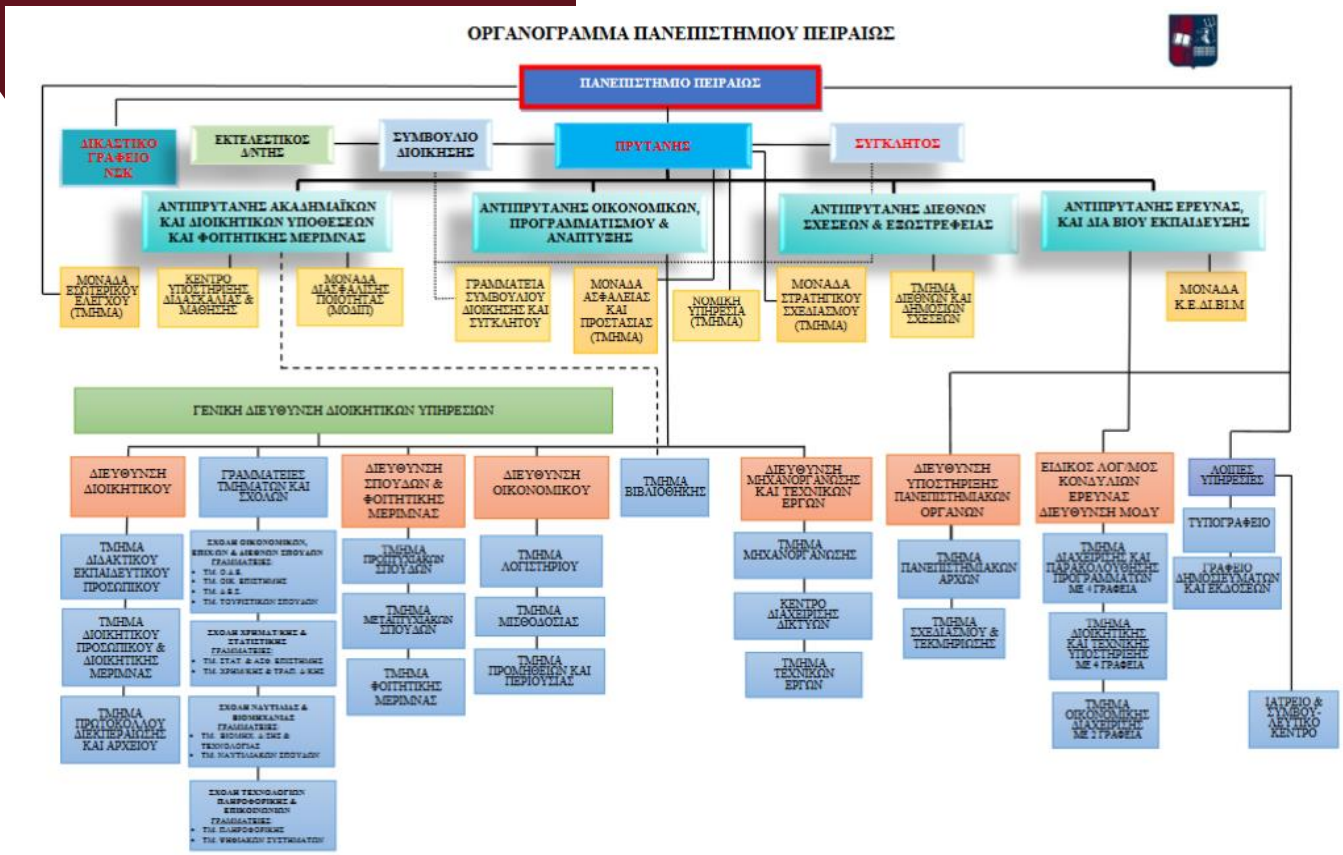

Το τμήμα Ψηφιακών Συστημάτων

Αντικείμενο του Τμήματος

Το Τμήμα Ψηφιακών Συστημάτων του Πανεπιστημίου Πειραιώς καλύπτει δύο σημαντικούς κλάδους της Ψηφιακής Οικονομίας και της Κοινωνίας της Γνώσης:

- Τον κλάδο των Δικτυοκεντρικών Ψηφιακών Συστημάτων και Υπηρεσιών,
- Τον κλάδο των Τηλεπικοινωνιακών Συστημάτων και Δικτύων.

Η μετάβαση στην Κοινωνία της Πληροφορίας και της Γνώσης απαιτεί την ανάδειξη εξειδικευμένων επιστημόνων ικανών να συμβάλλουν στην ανάπτυξη, υλοποίηση και διαχείριση συστημάτων σύγχρονης ψηφιακής τεχνολογίας. Στη βάση αυτή έχει σχεδιαστεί το Πρόγραμμα Προπτυχιακών Σπουδών του Τμήματος, σύμφωνα με το οποίο λειτουργούν οι εξής πρωτεύουσες κατευθύνσεις σπουδών:

- Συστήματα Λογισμικού & Δεδομένων (ΣΛΔ) με έμφαση στα σύγχρονα πληροφοριακά συστήματα και στις τεχνολογίες διαχείρισης και αξιοποίησης δεδομένων.
- Υπολογιστικές Υποδομές & Υπηρεσίες (ΥΥΥ) με έμφαση σε Διαδικτυακές Υπηρεσίες, όπως η-Μάθηση (e-learning), η-Υγεία (e-health), η-Επιχειρηματικότητα (e-business), η-Διακυβέρνηση (e-government).
- Τηλεπικοινωνίες & Δίκτυα (Τ&Δ) με έμφαση στις σύγχρονες και επερχόμενες ενσύρματες και ασύρματες ευρυζωνικές τεχνολογίες, για το Διαδίκτυο και άλλες τηλεπικοινωνιακές υποδομές.

Επιπλέον, το Πρόγραμμα Προπτυχιακών Σπουδών υποστηρίζει τις ακόλουθες «οριζόντιες» κατευθύνσεις ειδίκευσης, που «κατανέμονται» στις προαναφερθείσες πρωτεύουσες κατευθύνσεις, συνεισφέροντας στο πρόγραμμα μαθήματα κορμού και διαθέσιμα προς επιλογή από κάθε πρωτεύουσα κατεύθυνση:

- Ασφάλεια Τηλεπικοινωνιακών και Πληροφοριακών Συστημάτων (ΑΣΦ)
- Παιδαγωγικές και Διδακτικές Ικανότητες (ΠΔΙ) που υποστηρίζει την απόκτηση της βασικής παιδαγωγικής και διδακτικής θεωρητικής κατάρτισης και πρακτικής εξάσκησης στο Ειδικό Αντικείμενο (ΠΕ86, Πληροφορική).

Το Τμήμα Ψηφιακών Συστημάτων προσφέρει τετραετές Πρόγραμμα Προπτυχιακών Σπουδών το οποίο αντιστοιχεί σε 240 Πιστωτικές Μονάδες του Ευρωπαϊκού Συστήματος Μεταφοράς και Συσσώρευσης Πιστωτικών Μονάδων (ECTS) και απονέμει, με την επιτυχή ολοκλήρωσή του, Πτυχίο στα «Ψηφιακά Συστήματα».

Επαγγελματικά Δικαιώματα Αποφοίτων

Το Πρόγραμμα Προπτυχιακών Σπουδών του Τμήματος έχει σχεδιαστεί για να προετοιμάζει επιστήμονες ικανούς να αντιμετωπίζουν με επιτυχία σύνθετα προβλήματα σχεδίασης, ανάπτυξης και εφαρμογής συστημάτων της σύγχρονης ψηφιακής τεχνολογίας. Απόφοιτοι του Τμήματος στελεχώνουν εταιρείες πληροφορικής και τηλεπικοινωνιών του Δημόσιου και Ιδιωτικού τομέα, στην Ελλάδα και στο εξωτερικό, καθώς και εκπαιδευτικούς οργανισμούς. Επίσης, πολλοί από τους αποφοίτους του Τμήματός μας ακολουθούν την οδό της έρευνας τόσο στην Ελλάδα όσο και στο εξωτερικό.

Οι απόφοιτοι του Τμήματος έχουν πλήρως κατοχυρωμένα επαγγελματικά δικαιώματα που ορίζονται από το Προεδρικό Διάταγμα 44/2009 ΦΕΚ 58/8-4-2009 «Επαγγελματική Κατοχύρωση των Διπλωματούχων Μηχανικών και των Πτυχιούχων Πανεπιστημιακής Εκπαίδευσης στα αντικείμενα Πληροφορικής και Τηλεπικοινωνιών». Επιπλέον, οι απόφοιτοι του Τμήματος έχουν πλήρως κατοχυρωμένα επαγγελματικά δικαιώματα αναφορικά με την απασχόλησή τους στον Δημόσιο Τομέα, αφού το Πτυχίο του Τμήματος συμπεριλαμβάνεται στα προσόντα διορισμού στον κλάδο ΠΕ Πληροφορικής σε θέσεις φορέων του Δημοσίου Προεδρικό Διάταγμα 347/2003, ΦΕΚ 315/Α'/31-12-2003.

Καθηγητές

• Αγγελική Αλεξίου • Δημοσθένης Βουγιούκας •
• Γεώργιος Βούρος • Στέφανος Γκρίτζαλης •
• Παναγιώτης Δεμέστιχας • Γεώργιος Ευθύμογλου •
• Αθανάσιος Κανάτας • Δημοσθένης Κυριαζής •
• Κωνσταντίνος Λαμπρινουδάκης • Ηλίας Μαγκλογιάννης •
• Χρήστος Ξενάκης • Ανδριάνα Πρέντζα • Συμεών Ρετάλης •
• Άγγελος Ρούσκας • Δημήτριος Σάμψων •
• Χρήστος Δουλκερίδης • Νικήτας-Μαρίνος Σγούρος •
• Απόστολος Μηλιώνης • Φωτεινή Παρασκευά •
• Μιχαήλ Φιλιππάκης • Μαρία Χαλκίδη •

Αναπληρωτές Καθηγητές

-

Επίκουροι Καθηγητές

• Αργυρώ Μαυρογιώργου •
• Ανδρέας Μενύχτας •
• Ορέστης Τελέλης •

Ομότιμοι Καθηγητές

• Γεώργιος Βασιλακόπουλος •
• Σωκράτης Κάτσικας •
• Ιωάννης Μανιάτης •

Αποχωρήσαντα Μέλη Δ.Ε.Π.

• Καθ. Μαρίνος Θεμιστοκλέους •
• Καθ. Φλώρα Μαλαματένιου •
• Επικ. Καθ. Βέρα Αλεξάνδρα Σταυρουλάκη •

Μέλη Ε.Τ.Ε.Π.

• Κατερίνα Πούπουζα •

Μέλη Ε.ΔΙ.Π.

• Αρίστη Γαλάνη • Δημήτριος Γκότζος •
• Βασιλική Κούφη • Ελένη-Λασκαρίνα Μακρή •
• Χρήστος Μανουσόπουλος •
• Κωνσταντίνος Μούτσελος •
• Αγγελική Πάνου •

Διοικητικό Προσωπικό

Ακαδημαϊκή Γραμματεία Τμήματος
Ομαδικό E-mail Γραμματείας | gramds@unipi.gr
Fax | 210 414 2376

Παρασκευή Αντωνίου (Προϊσταμένη)
210 414 2235 | panton@unipi.gr

Σοφία Σκούντζου
210 414 2373 | sskountz@unipi.gr

Ιωάννης Φρεντζάς
210 414 2426 | fretzas@unipi.gr

Παναγιώτης Θεοδωρόπουλος
210 414 2369 | ptheodor@unipi.gr

Υλικοτεχνική Υποδομή

Το Πανεπιστήμιο Πειραιώς στεγάζεται στο κεντρικό κτίριο επί της οδού Καραολή και Δημητρίου 80, όπου βρίσκονται οι διοικητικές υπηρεσίες, τα γραφεία μέρους του διδακτικού και ερευνητικού προσωπικού και οι αίθουσες διδασκαλίας. Επιπλέον, χρησιμοποιεί κτιριακές εγκαταστάσεις στο κτίριο επί της οδού Δεληγιώργη (Τμήμα Βιομηχανικής Διοίκησης και Τεχνολογίας), στο κτίριο επί της οδού Τσαμαδού 78 και Δεληγιώργη (Αίθουσες Διδασκαλίας), στο κτίριο επί της οδού Καραολή Δημητρίου 40 (Τμήμα Ναυτιλιακών Σπουδών και Αίθουσες Διδασκαλίας), στο κτίριο επί της οδού Τσαμαδού 78 (Φοιτητικό Εστιατόριο), στο κτίριο επί της Λεωφ. Α. Παπαναστασίου 91 (Κέντρο Ερευνών Πανεπιστημίου Πειραιώς), στο κτίριο επί της οδού Ζέας 80 (Γραμματεία του Τμήματος Ψηφιακών Συστημάτων) και στο κτίριο επί της οδού Ανδρούτσου 150 (Γραφεία του Διδακτικού και Ερευνητικού Προσωπικού και Εργαστήρια του Τμήματος Ψηφιακών Συστημάτων).

Το Τμήμα Ψηφιακών Συστημάτων στεγάζεται σε ιδιόκτητο κτίριο του Πανεπιστημίου Πειραιώς, το οποίο βρίσκεται στην οδό Ανδρούτσου 150 και στο οποίο λειτουργούν έξι (6) πλήρως εξοπλισμένα εργαστήρια Ηλεκτρονικών Υπολογιστών χωρητικότητας εκατόν εξήντα (160) θέσεων εργασίας, για τους προπτυχιακούς και μεταπτυχιακούς φοιτητές και φοιτήτριες του Τμήματος. Τα εργαστήρια του Τμήματος λειτουργούν όλες τις εργάσιμες ημέρες 09:00 – 21:00 και διαθέτουν σύγχρονο εργαστηριακό εξοπλισμό (υλικό και λογισμικό), ο οποίος εμπλουτίζεται και αναβαθμίζεται διαρκώς.

Το Π.Μ.Σ.

Δίκαιο και Τεχνολογίες Πληροφορικής και Επικοινωνιών

Γνωστικό Αντικείμενο - Στόχος

Η ευρεία χρήση των Τεχνολογιών Πληροφορικής και Επικοινωνιών – ΤΠΕ (Information and Communication Technologies – ICT) μεταβάλλει το διεθνές κοινωνικό, οικονομικό, τεχνολογικό, πολιτικό και πολιτισμικό περιβάλλον, καθώς επιτρέπει την ταχύτατη δημιουργία, μεταφορά, επεξεργασία και αποθήκευση μεγάλου όγκου δεδομένων. Το γεγονός αυτό παράγει νέες δυνατότητες τόσο για τους πολίτες και την επιχειρηματική κοινότητα που αξιοποιούν τα δεδομένα αυτά προς όφελος της οικονομικής, κοινωνικής, τεχνολογικής, πολιτιστικής και επιστημονικής τους ανάπτυξης, όσο και για τη δημόσια διοίκηση που προσβλέπει στην ψηφιακή τεχνολογία ως μέσο βελτίωσης των παρεχόμενων υπηρεσιών στους πολίτες και την επιχειρηματικότητα αναιρώντας χρόνιες διοικητικές αβελτηρίες. Παράλληλα, όμως, όσο περισσότερο δραστηριότητες των ανθρώπων αποκτούν ψηφιακή διάσταση ή ψηφιοποιούνται καθ' ολοκληρία, τόσο πιο ευάλωτες γίνονται σε κυβερνοεπιθέσεις (cyber attacks) που μπορούν να απειλήσουν την εύρυθμη λειτουργία της κοινωνίας, την ασφάλειά της, καθώς – σε κάποιες περιπτώσεις κρίσιμων υποδομών (critical infrastructures) – και τις ίδιες τις ανθρώπινες ζωές. Ιδιαίτερα κρίσιμη στις συνθήκες αυτές είναι η δημιουργία ενός ασφαλούς περιβάλλοντος Διαδικτύου, ψηφιακών υποδομών και ψηφιακών υπηρεσιών που θα εμπνέει την εμπιστοσύνη πολιτών και επιχειρήσεων, οδηγώντας στην περαιτέρω χρήση και διάθεση νέων ψηφιακών προϊόντων και υπηρεσιών, συχνά καινοτόμων με υψηλή προστιθέμενη αξία.

Στο πλαίσιο αυτό, αυξημένο ενδιαφέρον αποδίδεται στο νομικό και κανονιστικό πλαίσιο που διέπει τόσο το ηλεκτρονικό εμπόριο (e-Commerce), την ηλεκτρονική επιχειρηματικότητα (e-Business), την ηλεκτρονική διακυβέρνηση (e-Government) και τη συναφή δραστηριοποίηση των τεχνολογικών εταιρειών, όσο και την αντιμετώπιση του ψηφιακού εγκλήματος (cyber crime) και των προκλήσεων που συνοδεύουν τις σύγχρονες τηλεπικοινωνίες, θέτοντας σε διακινδύνευση την ιδιωτικότητα (privacy) των χρηστών, την προστασία των προσωπικών τους δεδομένων (personal data protection) και την ασφάλεια (security).

Το ασφαλές περιβάλλον από τη μία και η διασφάλιση των προσωπικών δεδομένων και των δικαιωμάτων των πολιτών στον ψηφιακό κόσμο από την άλλη, θεωρούνται sine qua non προϋποθέσεις τόνωσης και προώθησης της οικονομικής ανάπτυξης, της ευημερίας και της εθνικής ασφάλειας στη χώρα μας και ευρύτερα. Κατά συνέπεια κρίνεται εξαιρετικά σημαντική η ανάπτυξη ενός ρυθμιστικού πλαισίου που χαρακτηρίζεται από σαφήνεια και ακρίβεια για τη λειτουργία των κάθε είδους διαδικτυακών υπηρεσιών και πλατφορμών, με γνώμονα την προστασία του χρήστη (προσωπικά δεδομένα, ιδιωτικότητα κ.α.) και της επιχειρηματικότητας, δια της πρόληψης και αποτροπής του ηλεκτρονικού εγκλήματος (cybercrime). Η σπουδαιότητα της νομικής διάστασης της ασφάλειας ψηφιακών συστημάτων και της προστασίας της ιδιωτικότητας αναδεικνύεται και με τη νομοθετική πρωτοβουλία της Ευρωπαϊκής Ένωσης να εκδώσει τον Γενικό Κανονισμό Προστασίας Δεδομένων (General Data Protection Regulation – GDPR) 2016/679 που υποχρεώνει τους φορείς/παρόχους υπηρεσιών που τηρούν προσωπικά δεδομένα να λαμβάνουν όλα τα δυνατά μέτρα για την προστασία των προσωπικών δεδομένων των χρηστών τους από κακόβουλες ή/και μη προβλεπόμενες μορφές επεξεργασίας και να υποχρεώσει, με την οδηγία Network και Information Systems_2 NIS2 2022/2555, τα κράτη μέλη να θεσπίσουν τις αναγκαίες νομοθετικές, κανονιστικές και διοικητικές διατάξεις προκειμένου να συμμορφωθούν.

Είναι σαφές ότι για την αποτελεσματική ικανοποίηση των νομικών και κανονιστικών υποχρεώσεων των κρατών μελών της Ε.Ε., καθοριστική είναι η χάραξη ψηφιακής στρατηγικής, η ανάπτυξη πολιτικών, η υλοποίηση υπηρεσιών και μηχανισμών, η ενημέρωση

και εκπαίδευση των χρηστών, καθώς και η εκ των προτέρων (ex-ante), η κατά τη διάρκεια (on-going) και η εκ των υστέρων (ex-post) αξιολόγηση του συνολικού εγχειρήματος, με απώτερη στόχευση τη δημιουργία ενός ολοκληρωμένου περιβάλλοντος ασφάλειας (security) και εμπιστοσύνης (trust). Εξ ορισμού, ένα τέτοιο περιβάλλον απαιτεί ολοκληρωμένους επιστήμονες από τον χώρο της νομικής, της τεχνολογίας, της διοίκησης και της οικονομίας, με διεπιστημονικές διαθεματικές γνώσεις από τον χώρο του Δικαίου και των Τεχνολογιών Πληροφορικής και Επικοινωνιών, επιστήμονες που θα διαθέτουν την απαραίτητη ευελιξία για την αντίληψη, την οργάνωση και την άρτια επίλυση σειράς συνδυαστικών προβλημάτων που εγείρονται.

Το διεπιστημονικό διαθεματικό Πρόγραμμα Μεταπτυχιακών Σπουδών (Π.Μ.Σ.) με τίτλο: «Δίκαιο και Τεχνολογίες Πληροφορικής και Επικοινωνιών» (MSc in Law and Information and Communication Technologies) έχει ως αντικείμενο την κάλυψη των ανωτέρω αναγκών και ειδικότερα: (α) την ειδίκευση νέων επιστημόνων από τον χώρο της νομικής, της τεχνολογίας, της διοίκησης και της οικονομίας, στη γνωστική περιοχή της νομικής διάστασης των τεχνολογιών πληροφορικής και επικοινωνιών, του κυβερνοεγκλήματος (cybercrime) και της ψηφιακής δικανικής/εγκληματολογίας (digital forensics), των ηλεκτρονικών επικοινωνιών (electronic communications), της προστασίας της ιδιωτικότητας (privacy) και των προσωπικών δεδομένων (personal data) των χρηστών του Διαδικτύου, του νομικού πλαισίου που διέπει το ηλεκτρονικό εμπόριο (e-Commerce) και το ηλεκτρονικό επιχειρείν (e-Business), της προστασίας των δικαιωμάτων διανοητικής ιδιοκτησίας (intellectual property rights) στην εποχή του Διαδικτύου, θεμάτων από τη ρύθμιση του ανταγωνισμού (regulating competition) στον χώρο των Τεχνολογιών Πληροφορικής και Επικοινωνιών, θεμάτων αντιμετώπισης της διαφθοράς (fighting corruption), θεμάτων από τον χώρο της τεχνητής νοημοσύνης (artificial intelligence) και τις επιπτώσεις της στα ανθρώπινα δικαιώματα και την απονομή του δικαίου, (β) την εκπαίδευση/ειδίκευση νέων επιστημόνων και επιστημόνων που ήδη απασχολούνται σε ελληνικές ή διεθνείς επιχειρήσεις και οργανισμούς του ιδιωτικού και του δημόσιου τομέα ή αυτοαπασχολούνται, (γ) την ολοκληρωμένη προετοιμασία για εφαρμογή των γνώσεων που αποκτώνται σε σύγχρονα περιβάλλοντα που αντιμετωπίζουν σχετικές προκλήσεις, αλλά και για την εκπόνηση έρευνας στα γνωστικά αντικείμενα που άπτονται του εν λόγω επιστημονικού πεδίου.

Σκοπός του διεπιστημονικού διαθεματικού Π.Μ.Σ. με τίτλο «Δίκαιο και Τεχνολογίες Πληροφορικής και Επικοινωνιών» (MSc in Law and Information and Communication Technologies) είναι η καλλιέργεια και η προαγωγή της επιστημονικής γνώσης σε θέματα νομικού και κανονιστικού πλαισίου που διέπει τις Τεχνολογίες Πληροφορικής και Επικοινωνιών ως προς τα πεδία εφαρμογής τους, καθώς και σε θέματα της Πληροφορικής και των Επικοινωνιών ως επιστήμης που συμβάλλει στην προαγωγή της νομικής έρευνας και πράξης, ενόψει των αναγκών της χώρας να εναρμονίζεται και να ενσωματώνει συναφείς ευρωπαϊκές οδηγίες, να προλαμβάνει και να προσαρμόζεται στις παγκόσμιες εξελίξεις που φέρνει η Τέταρτη / Πέμπτη Βιομηχανική Επανάσταση, καθώς και να προάγει τις επιστημονικές εξελίξεις και εφαρμογές της Πληροφορικής και των Επικοινωνιών στην διαρκώς εξελισσόμενη Κοινωνία της Πληροφορίας.

Στο πλαίσιο αυτό, οι απόφοιτοι του Π.Μ.Σ. εφοδιάζονται με διεπιστημονικές διαθεματικές εξειδικευμένες γνώσεις στο Δίκαιο και τις Τεχνολογίες Πληροφορικής και Επικοινωνιών και δύνανται να στελεχώσουν με επιτυχία υπηρεσίες και οργανισμούς του δημόσιου και ιδιωτικού τομέα, να αυτοαπασχοληθούν, καθώς και να ακολουθήσουν ακαδημαϊκή ή ερευνητική καριέρα.

Μεταπτυχιακός Τίτλος Σπουδών

Το Πρόγραμμα Μεταπτυχιακών Σπουδών (Π.Μ.Σ.) απονέμει Δίπλωμα Μεταπτυχιακών Σπουδών (Δ.Μ.Σ.) στο «Δίκαιο και Τεχνολογίες Πληροφορικής και Επικοινωνιών» (MSc in Law and Information and Communication Technologies) (ΦΕΚ: 2077/30.05.2020/τ.Β’, ΦΕΚ: 3508/25.02.2023/τ.Β’).

Το Δ.Μ.Σ. είναι δημόσιο έγγραφο. Ο τύπος του ορίζεται με απόφαση της Συγκλήτου. Το Δ.Μ.Σ. συντάσσεται στην ελληνική γλώσσα. Τα Π.Μ.Σ. οδηγούν σε τίτλο σπουδών επιπέδου 7 σύμφωνα με το Ευρωπαϊκό Πλαίσιο Προσόντων (EQF) και το Εθνικό Πλαίσιο Προσόντων (ΕΠΠ). Το Δ.Μ.Σ. που απονέμει το Π.Μ.Σ. που διοργανώνεται από ένα Τμήμα, υπογράφεται από τον/την Πρύτανη, τον/την Πρόεδρο του Τμήματος και τον/τη Γραμματέα του Τμήματος. Ο βαθμός του Διπλώματος χαρακτηρίζεται ως εξής: από 5 έως 6.49 ΚΑΛΩΣ, από 6.50 έως 8.49 ΛΙΑΝ ΚΑΛΩΣ και από 8.50 έως 10 ΑΡΙΣΤΑ. Το βιβλίο διπλωματούχων μεταπτυχιακών φοιτητών και φοιτητριών υπογράφεται από τον/τη Γραμματέα του Τμήματος, τον/την Πρόεδρο του Τμήματος και τον/την Πρύτανη του Πανεπιστημίου. Στο Δ.Μ.Σ. επισυνάπτεται Παράρτημα Διπλώματος στην ελληνική και αγγλική γλώσσα σύμφωνα με τις διατάξεις του άρθρου 15 του ν. 3374/2005 (Α’ 189) και της υπό στοιχεία Φ5/89656/Β3/13.8.07 υπουργικής απόφασης (Β’ 1466).

Δομή και Όργανα του Π.Μ.Σ.

Αρμόδια όργανα για την ίδρυση, οργάνωση και λειτουργία των Π.Μ.Σ. σύμφωνα με τον ν. 4957/2022 είναι η Σύγκλητος του Ιδρύματος, η Συνέλευση του Τμήματος, η Συντονιστική Επιτροπή (Σ.Ε.) του Π.Μ.Σ. και ο Διευθυντής του Π.Μ.Σ.

Η **Σύγκλητος** είναι το αρμόδιο όργανο για τα θέματα ακαδημαϊκού, διοικητικού, οργανωτικού χαρακτήρα των Π.Μ.Σ. Η Σύγκλητος έχει τις ακόλουθες αρμοδιότητες σχετικά με τα Π.Μ.Σ. και όσες άλλες προβλέπονται από τον Εσωτερικό Κανονισμό λειτουργίας του ιδρύματος, εφόσον αυτές δεν έχουν ανατεθεί από τον νόμο ειδικώς σε άλλα όργανα του ιδρύματος:

- εγκρίνει την ίδρυση ή την τροποποίηση της απόφασης Ίδρυσης του Π.Μ.Σ., καθώς και το περιεχόμενο των προγραμμάτων αυτών
- εγκρίνει ή τροποποιεί τους εσωτερικούς κανονισμούς λειτουργίας των Π.Μ.Σ.
- εγκρίνει την παράταση της χρονικής διάρκειας της εσωτερικής λειτουργίας των Π.Μ.Σ.
- εγκρίνει τη σύναψη συνεργασιών με ιδρύματα της ημεδαπής ή αλλοδαπής ή ερευνητικά κέντρα - ινστιτούτα και τεχνολογικούς φορείς του άρθρου 13Α του ν. 4310/2014 (ΦΕΚ 258 τ. Α') για την οργάνωση διιδρυματικών προγραμμάτων σπουδών, δεύτερου κύκλου, καθώς και τα πρωτόκολλα για ακαδημαϊκή ή ερευνητική συνεργασία με φορείς της ημεδαπής ή αλλοδαπής
- αποφασίζει την κατάργηση των Π.Μ.Σ. που προσφέρονται από το Α.Ε.Ι.

Η **Συνέλευση του Τμήματος** είναι αρμόδια για την οργάνωση, διοίκηση και διαχείριση του Π.Μ.Σ. και ιδίως:

- εισηγείται προς τη Σύγκλητο την έγκριση ή την τροποποίηση της απόφασης ίδρυσης του Π.Μ.Σ., καθώς και την παράταση της διάρκειας του Π.Μ.Σ.
- ορίζει τα μέλη της Σ.Ε. του Π.Μ.Σ. του Τμήματος
- αναθέτει το διδακτικό έργο στους διδάσκοντες και διδάσκουσες του Π.Μ.Σ.
- συγκροτεί επιτροπές για την αξιολόγηση των αιτήσεων των υποψήφιων μεταπτυχιακών φοιτητών και φοιτητριών και εγκρίνει την εγγραφή τους στο Π.Μ.Σ.
- συγκροτεί εξεταστικές επιτροπές για την εξέταση των μεταπτυχιακών διπλωματικών εργασιών των μεταπτυχιακών φοιτητών και φοιτητριών και ορίζει τον επιβλέποντα ή επιβλέπουσα ή συνεπιβλέποντες ανά μεταπτυχιακή διπλωματική εργασία
- διαπιστώνει την επιτυχή ολοκλήρωση της φοίτησης προκειμένου να απονεμηθεί ο τίτλος του Μεταπτυχιακού Διπλώματος Ειδίκευσης
- εγκρίνει τον απολογισμό του Π.Μ.Σ., κατόπιν εισήγησης της Σ.Ε.
- ασκεί κάθε άλλη αρμοδιότητα που προβλέπεται από τις διατάξεις του Κανονισμού Λειτουργίας.

Με απόφαση της Συνέλευσης του Τμήματος οι αρμοδιότητες των περ. 4. και 5. δύναται να μεταβιβάζονται στη Σ.Ε. του Π.Μ.Σ. (παρ. 2, άρθρο 82 ν. 4957/2022).

Επίσης, δύναται να μεταβιβάζονται προς τη Σ.Ε. συγκεκριμένες αρμοδιότητες της Συνέλευσης του Τμήματος για την αποτελεσματικότερη λειτουργία του Π.Μ.Σ., κατόπιν έκδοσης σχετικής απόφασης μεταβίβασης αρμοδιοτήτων.

Η **Σ.Ε.** αποτελείται από τον Διευθυντή του Π.Μ.Σ. και τέσσερα (4) μέλη Διδακτικού Ερευνητικού Προσωπικού (Δ.Ε.Π.) του Τμήματος, που έχουν συναφές γνωστικό αντικείμενο με αυτό του Π.Μ.Σ. και αναλαμβάνουν διδακτικό έργο στο Π.Μ.Σ. Τα μέλη της Σ.Ε. καθορίζονται από τη Συνέλευση του Τμήματος για διετή θητεία, παράλληλα με τη θητεία του Διευθυντή. Στη Σ.Ε. δύναται να συμμετέχουν Ομότιμοι Καθηγητές του Τμήματος εφόσον παρέχουν διδακτικό έργο στο Π.Μ.Σ. Τα μέλη της Σ.Ε. δε δικαιούνται αμοιβής ή οιασδήποτε αποζημίωσης για την εκτέλεση των αρμοδιοτήτων που τους ανατίθενται και σχετίζεται με την εκτέλεση των καθηκόντων τους. Η Σ.Ε. είναι αρμόδια για την παρακολούθηση και τον συντονισμό της λειτουργίας του Π.Μ.Σ. και ιδίως:

- καταρτίζει τον αρχικό ετήσιο προϋπολογισμό του Π.Μ.Σ. και τις τροποποιήσεις του, εφόσον το Π.Μ.Σ. διαθέτει πόρους (άρθρο 84 του ν. 4957/2022) και εισηγείται την έγκρισή του προς την Επιτροπή Ερευνών του Ειδικού Λογαριασμού Κονδυλίων Έρευνας (Ε.Λ.Κ.Ε.) του Πανεπιστημίου
- καταρτίζει τον απολογισμό του προγράμματος και εισηγείται την έγκρισή του προς τη Συνέλευση του Τμήματος
- εγκρίνει τη διενέργεια δαπανών του Π.Μ.Σ.
- εγκρίνει τη χορήγηση υποτροφιών, ανταποδοτικών ή μη, σύμφωνα με όσα ορίζονται στην απόφαση ίδρυσης του Π.Μ.Σ. και τον Κανονισμό Μεταπτυχιακών και Διδακτορικών Σπουδών
- εισηγείται προς τη Συνέλευση του Τμήματος την κατανομή του διδακτικού έργου, καθώς και την ανάθεση διδακτικού έργου στις κατηγορίες διδασκόντων (άρθρο 83 του ν. 4957/2022)
- εισηγείται προς τη Συνέλευση του Τμήματος την πρόσκληση Επισκεπτών Καθηγητών και Καθηγητριών για την κάλυψη διδακτικών αναγκών του Π.Μ.Σ.
- καταρτίζει σχέδιο για την τροποποίηση του προγράμματος σπουδών, το οποίο υποβάλλει προς τη Συνέλευση του Τμήματος,
- εισηγείται προς τη Συνέλευση του Τμήματος την ανακατανομή των μαθημάτων μεταξύ των ακαδημαϊκών εξαμήνων, καθώς και θέματα που σχετίζονται με την ποιοτική αναβάθμιση του προγράμματος σπουδών
- ασκεί κάθε άλλη αρμοδιότητα που προβλέπεται από τις διατάξεις του Κανονισμού Λειτουργίας.

Ο **Διευθυντής του Π.Μ.Σ.** προέρχεται από τα μέλη Δ.Ε.Π. του Τμήματος κατά προτεραιότητα βαθμίδας Καθηγητή ή Αναπληρωτή Καθηγητή και ορίζεται με απόφαση της Συνέλευσης του Τμήματος για διετή θητεία, με δυνατότητα ανανέωσης χωρίς περιορισμό. Ο Διευθυντής του Π.Μ.Σ. δε δικαιούται αμοιβής ή οιασδήποτε αποζημίωσης για την εκτέλεση των αρμοδιοτήτων που του ανατίθενται και σχετίζονται με την εκτέλεση των καθηκόντων του. Ο Διευθυντής του Π.Μ.Σ. έχει τις ακόλουθες αρμοδιότητες:

- προεδρεύει της Σ.Ε., συντάσσει την ημερήσια διάταξη και συγκαλεί τις συνεδριάσεις της
- εισηγείται τα θέματα που αφορούν στην οργάνωση και λειτουργία του Π.Μ.Σ. προς τη Συνέλευση του Τμήματος
- εισηγείται προς τη Σ.Ε. και τα λοιπά όργανα του Π.Μ.Σ. και του Α.Ε.Ι. θέματα σχετικά με την αποτελεσματική λειτουργία του Π.Μ.Σ.
- είναι Επιστημονικός Υπεύθυνος του προγράμματος (άρθρο 234 του ν. 4957/2022) και ασκεί τις αντίστοιχες αρμοδιότητες
- παρακολουθεί την υλοποίηση των αποφάσεων των οργάνων του Π.Μ.Σ. και του Εσωτερικού Κανονισμού Μεταπτυχιακών και Διδακτορικών προγραμμάτων σπουδών, καθώς και την παρακολούθηση εκτέλεσης του προϋπολογισμού του Π.Μ.Σ.
- ασκεί οποιαδήποτε άλλη αρμοδιότητα, η οποία ορίζεται στην απόφαση ίδρυσης του Π.Μ.Σ.

Με απόφαση της Επιτροπής Ερευνών δύναται να ορίζεται αναπληρωτής Επιστημονικός Υπεύθυνος του έργου/προγράμματος, εφόσον αυτό κρίνεται αναγκαίο, κατόπιν απόφασης της Συνέλευσης.

Τη διοικητική και γραμματειακή υποστήριξη του Π.Μ.Σ. «Δίκαιο και Τεχνολογίες Πληροφορικής και Επικοινωνιών» αναλαμβάνει η Γραμματεία του Τμήματος. Οι διοικητικοί υπάλληλοι που υποστηρίζουν τα Π.Μ.Σ. εκτός ωρών εργασίας τους στο Πανεπιστήμιο, καθώς και αυτοί στους οποίους έχει ανατεθεί έργο σχετικά με τα Π.Μ.Σ., δύνανται να αμείβονται για τις υπηρεσίες που παρέχουν.

Αριθμός και Κατηγορίες Εισακτέων

Στο Π.Μ.Σ. γίνονται δεκτοί κάτοχοι τίτλου πρώτου κύκλου σπουδών Α.Ε.Ι. της ημεδαπής ή ομοταγών ιδρυμάτων της αλλοδαπής. Αλλοδαποί υποψήφιοι και υποψήφιες θα πρέπει να γνωρίζουν επαρκώς την ελληνική γλώσσα και καλώς την αγγλική γλώσσα. Τα μέλη των κατηγοριών Ε.Ε.Π., Ε.ΔΙ.Π. και Ε.Τ.Ε.Π. και διοικητικών υπαλλήλων του ιδρύματος μπορούν να υποβάλλουν αίτηση και εφόσον γίνουν δεκτοί κατά τη διαδικασία αξιολόγησης να θεωρηθούν υπεράριθμοι και μόνο ένας κατ' έτος σύμφωνα με τον Εσωτερικό Κανονισμό του ιδρύματος.

Πιο συγκεκριμένα, το Π.Μ.Σ. απευθύνεται σε πτυχιούχους Ανώτατων Εκπαιδευτικών Ιδρυμάτων της ημεδαπής ή αντιστοίχων ομοταγών ιδρυμάτων της αλλοδαπής. Ενδεικτικά αναφέρονται πτυχιούχοι: Νομικής Σχολής, Τμημάτων Πληροφορικής και Επικοινωνιών, Τμημάτων Πολιτικής Επιστήμης και Δημόσιας Διοίκησης, Τμημάτων Διοίκησης και Οικονομίας, Τμημάτων Θετικών και Τεχνολογικών Επιστημών, διπλωματούχοι μηχανικοί: Πολυτεχνείων και Πολυτεχνικών Σχολών. Επιπλέον, Απόφοιτοι Εθνικής Σχολής Δημόσιας Διοίκησης και Απόφοιτοι παραγωγικών Στρατιωτικών Σχολών Ενόπλων Δυνάμεων και Σωμάτων Ασφαλείας κ.α.

Το Π.Μ.Σ. δέχεται εξήντα (60) φοιτητές και φοιτήτριες ανά ακαδημαϊκό έτος.

Κριτήρια και Διαδικασία Επιλογής Υποψηφίων για τα Π.Μ.Σ.

Η επιλογή των εισακτέων στα Π.Μ.Σ. γίνεται σύμφωνα με τις διατάξεις και τις ρυθμίσεις του Κανονισμού Μεταπτυχιακών Σπουδών.

Με απόφαση της Συνέλευσης δημοσιεύεται και αναρτάται στην ιστοσελίδα του Τμήματος και του Ιδρύματος προκήρυξη για την εισαγωγή μεταπτυχιακών φοιτητών και φοιτητριών στο Π.Μ.Σ. Στην προκήρυξη αναγράφονται όλες οι σχετικές λεπτομέρειες υποβολής. Οι σχετικές αιτήσεις μαζί με τα απαραίτητα δικαιολογητικά υποβάλλονται ηλεκτρονικά ή κατατίθενται στη Γραμματεία του Τμήματος, σε προθεσμία που ορίζεται κατά την προκήρυξη και δύναται να παραταθεί με απόφαση της Συνέλευσης του Τμήματος.

Τα απαιτούμενα δικαιολογητικά που υποβάλλονται από κάθε υποψήφιο και υποψήφια είναι τα εξής:

- Αίτηση υποψηφιότητας (
-
-
- Παράρτημα1: Έντυπο αίτησης υποψηφιότητας).
- Αναλυτικό βιογραφικό σημείωμα.
- Απλά αντίγραφα τίτλων σπουδών ή άλλα στοιχεία (π.χ. βεβαίωση περάτωσης ή αναλυτική βαθμολογία για τους πτυχιούχους) από τα οποία να προκύπτει ότι έχουν αποφοιτήσει (ενώ για τους τελειόφοιτους απαιτείται απλή αναλυτική βαθμολογία από όπου συνάγεται ότι υπολείπεται κάποιος αριθμός μαθημάτων).
- Απλή αναλυτική βαθμολογία (μία για κάθε τίτλο σπουδών).
- Οι υποψήφιοι που είναι κάτοχοι τίτλου σπουδών πρώτου κύκλου από ιδρύματα της αλλοδαπής πρέπει να προσκομίσουν είτε πράξη αναγνώρισης από το ΔΟΑΤΑΠ αν ήδη την κατέχουν, είτε τον τίτλο σπουδών της αλλοδαπής ώστε να διεξαχθεί από το Παν. Πειραιώς έλεγχος εάν το ίδρυμα της αλλοδαπής περιλαμβάνεται στο Εθνικό Μητρώο αναγνωρισμένων ιδρυμάτων της αλλοδαπής, καθώς και το Εθνικό Μητρώο τύπων τίτλων σπουδών αναγνωρισμένων ιδρυμάτων της αλλοδαπής. Σε κάθε περίπτωση, τίτλοι σπουδών της αλλοδαπής υποβάλλονται και γίνονται αποδεκτοί σύμφωνα με τις κείμενες διατάξεις.
- Απλό αποδεικτικό καλής γνώσης της Αγγλικής γλώσσας.
- Απλά αποδεικτικά επαρκούς γνώσης της Ελληνικής γλώσσας (σε περίπτωση αλλοδαπών υποψηφίων).
- Δύο (2) συστατικές επιστολές (Παράρτημα2: Πρότυπο Συστατικής Επιστολής) (μπορούν να αποσταλούν ηλεκτρονικά, είτε απευθείας από τους συστήνοντες (π.χ. Καθηγητές και Καθηγήτριες, νυν ή πρώην εργοδότες ή/και συνεργάτες), είτε από τους υποψήφιους και τις υποψήφιες στην ηλεκτρονική διεύθυνση: MSc_Law_ICT@unipi.gr).
- Απλά αντίγραφα τυχόν επιστημονικών εργασιών και δημοσιεύσεων.
- Απλή φωτοτυπία και των δύο όψεων της αστυνομικής ταυτότητας.

Η Συνέλευση του Τμήματος, με απόφασή της, δύναται να ορίσει πρόσθετα δικαιολογητικά. Η ακριβής διαδικασία περιγράφεται στην προκήρυξη.

Οι υποψήφιοι και υποψήφιες που είναι κάτοχοι τίτλου σπουδών πρώτου κύκλου από ιδρύματα της αλλοδαπής πρέπει να προσκομίσουν είτε πράξη αναγνώρισης από τον ΔΟΑΤΑΠ (αν ήδη κατέχουν), είτε τον τίτλο σπουδών ώστε να γίνει έλεγχος εάν το ίδρυμα της αλλοδαπής περιλαμβάνεται στο Εθνικό Μητρώο αναγνωρισμένων ιδρυμάτων της αλλοδαπής, καθώς και το Εθνικό Μητρώο τύπων τίτλων σπουδών αναγνωρισμένων ιδρυμάτων της αλλοδαπής. Σε κάθε περίπτωση, τίτλοι σπουδών της αλλοδαπής υποβάλλονται και γίνονται αποδεκτοί σύμφωνα με τις κείμενες διατάξεις.

Κατ' εξαίρεση, γίνονται δεκτές αιτήσεις υποψηφίων που δε διαθέτουν κατά την καταληκτική ημερομηνία για την υποβολή υποψηφιοτήτων τίτλο σπουδών πρώτου κύκλου. Σε περίπτωση επιλογής τους, οι υποψήφιοι και υποψήφιες πρέπει να προσκομίσουν πριν την εγγραφή τους στο Π.Μ.Σ. (Οκτώβριος) είτε βεβαίωση ολοκλήρωσης σπουδών είτε επικυρωμένο αντίγραφο του τίτλου σπουδών τους, άλλως δεν εγγράφονται στο Π.Μ.Σ. Το αυτό ισχύει και για το πιστοποιητικό καλής γνώσης της αγγλικής γλώσσας.

Η επιλογή των εισακτέων πραγματοποιείται από επιτροπή μελών Δ.Ε.Π. (Επιτροπή Επιλογής) που συγκροτείται με απόφαση της Συνέλευσης. Η έγκριση της εγγραφής των μεταπτυχιακών φοιτητών και φοιτητριών ορίζεται από τη Συνέλευση του Τμήματος.

Η Συνέλευση δύναται να συγκροτεί Επιτροπή Πρόσθετων Εσωτερικών Εξετάσεων, κατόπιν πρότασης της Επιτροπής Επιλογής, για όλους ή για μερικούς υποψηφίους. Την ύλη και τον χρόνο των εξετάσεων αυτών καθορίζει η Επιτροπή Επιλογής.

Η διαδικασία επιλογής διενεργείται από την Επιτροπή Επιλογής, η οποία:

- Καταρτίζει πλήρη κατάλογο όσων έχουν υποβάλει αίτηση
- Απορρίπτει τους υποψηφίους που δεν πληρούν τα ελάχιστα κριτήρια σε περίπτωση που έχουν τεθεί τέτοια από τη Συνέλευση και περιλαμβάνονται στον Κανονισμό Λειτουργίας του Π.Μ.Σ. ή ο φάκελος τους είναι ελλιπής ως προς κάποιο δικαιολογητικό/έγγραφο
- Καλεί σε συνέντευξη όσους υποψηφίους αποφασισθεί να κληθούν. Η συνέντευξη διεξάγεται από τα μέλη της Επιτροπής Επιλογής δια ζώσης ή εξ αποστάσεως
- Οργανώνει τυχόν εσωτερικές εξετάσεις για τους υποψηφίους που θα κριθεί απαραίτητο
- Ιεραρχεί βαθμολογικά τους υποψηφίους και υποβάλλει την πρότασή της για την τελική έγκριση στη Συνέλευση.

Οι επιτυχόντες και επιτυχούσες θα πρέπει να εγγραφούν στη Γραμματεία του Τμήματος σε προθεσμία που θα οριστεί από τη Συνέλευση του Τμήματος. Σε περίπτωση ισοβαθμίας, όλοι οι ισοβαθμήσαντες και ισοβαθμήσασες με τον τελευταίο ή τελευταία θεωρούνται επιτυχόντες και επιτυχούσες.

Σε περίπτωση μη εγγραφής ενός ή περισσοτέρων επιλεγέντων και επιλεγεισών, θα κληθούν, αν υπάρχουν, να εγγραφούν στο Πρόγραμμα ισάριθμοι επιλαχόντες και επιλαχούσες, με βάση τη σειρά τους στον εγκεκριμένο αξιολογικό πίνακα.

Τα **κριτήρια επιλογής**, καθώς και οι λεπτομέρειες εφαρμογής των κριτηρίων αυτών γίνονται γνωστά στους υποψηφίους με την προκήρυξη του Π.Μ.Σ. και είναι ενδεικτικά τα ακόλουθα:

- Τίτλοι σπουδών
- Βαθμολογία τίτλων σπουδών
- Βαθμολογία μαθημάτων – και ιδιαίτερα της Πτυχιακής εργασίας ή Διπλωματικής εργασίας – εφόσον είναι συναφή με το αντικείμενο του Π.Μ.Σ.
- Κατοχή δεύτερου πτυχίου/διπλώματος ή μεταπτυχιακού τίτλου σπουδών
- Πεδίο και διάρκεια εργασιακής και ερευνητικής εμπειρίας
- Συστατικές επιστολές από μέλη Δ.Ε.Π. ΑΕΙ ή/και από εργοδότη
- Συνέντευξη με φυσική παρουσία ή εξ αποστάσεως με χρήση ψηφιακών μέσων
- Πρόσθετα κριτήρια που ορίζει με απόφασή της η Συνέλευση του Τμήματος
- Καλή γνώση της αγγλικής γλώσσας (όπως τεκμαίρεται στο πλαίσιο των κειμένων διατάξεων)

Αξιολόγηση των υποψηφίων

Η αξιολόγηση των υποψήφιων για το Π.Μ.Σ. γίνεται από Επιτροπή Αξιολόγησης Υποψηφίων, η οποία αποτελείται από Καθηγητές και Καθηγήτριες του Τμήματος με βάση τα κριτήρια που αναφέρονται στον Κανονισμό Μεταπτυχιακών Σπουδών, καθώς και προσωπική συνέντευξη εξ αποστάσεως με χρήση ψηφιακών μέσων.

Η πρώτη φάση της αξιολόγησης είναι προκριματική και γίνεται με βάση στοιχεία που συνάγονται από τα υποβληθέντα απαραίτητα δικαιολογητικά.

Τα κριτήρια κατά την πρώτη φάση είναι τα εξής:

Κριτήριο	Βαρύτητα
Γνωσιολογικό υπόβαθρο	30%
Σύνολο δεξιοτήτων	30%
Αναλυτική – συνθετική ικανότητα	20%

Το σύνολο μορίων από την πρώτη φάση αξιολόγησης έχει συντελεστή βαρύτητας στην τελική βαθμολογία ίσο προς 80%.

Η δεύτερη φάση περιλαμβάνει προσωπική συνέντευξη όλων των υποψηφίων, στην οποία κρίνεται η ιδιαίτερη κλίση, η δυναμική και η γενικότερη ακαδημαϊκή προσωπικότητα καθενός και καθεμιάς. Η δεύτερη φάση έχει συντελεστή βαρύτητας 20%.

Τέλη φοίτησης και τρόπος καταβολής

Τα συνολικά τέλη φοίτησης είναι τέσσερις χιλιάδες εννιακόσια (4.900) ευρώ και, σύμφωνα με τον Κανονισμό Μεταπτυχιακών Σπουδών, καταβάλλονται σε τρεις ισόποσες δόσεις: η πρώτη δόση με την ανακοίνωση όσων γίνονται δεκτοί στο Π.Μ.Σ. για δέσμευση της θέσης (Ιούλιος 2026), η δεύτερη δόση κατά την έναρξη του εαρινού ακαδημαϊκού εξαμήνου (Φεβρουάριος 2027) και η τρίτη δόση κατά την έναρξη του επόμενου χειμερινού ακαδημαϊκού εξαμήνου (Σεπτέμβριος 2027). Η καταβολή των τελών μπορεί να γίνει και με χρήση πιστωτικής κάρτας.

Με βάση την κείμενη νομοθεσία, αριθμός φοιτητών και φοιτητριών που δεν υπερβαίνει το 30% του συνόλου έχει δικαίωμα να απαλλαγεί εν όλω της καταβολής των τελών φοίτησης εφόσον πληρούνται συγκεκριμένα κριτήρια (Υπουργική Απόφαση «Ρύθμιση θεμάτων απαλλαγής από τα τέλη φοίτησης φοιτητών Προγράμματος Μεταπτυχιακών Σπουδών των Ελληνικών Α.Ε.Ι.» υπ΄ Αριθμ. 108990/Ζ1/18.09.2022 (ΦΕΚ Β' 4899/18.09.2022) στην οποία αναφέρονται τα δικαιολογητικά) και στην Υπουργική Απόφαση «Διαπίστωση του ποσού που αντιστοιχεί στο εθνικό διάμεσο διαθέσιμο ισοδύναμο εισόδημα για τη χορήγηση δικαιώματος δωρεάν φοίτησης σε Πρόγραμμα Μεταπτυχιακών Σπουδών Α.Ε.Ι. κατά το ακαδημαϊκό έτος 2026-2027» υπ' Αριθμ. 41871/Ζ1/ 09.04.2026 (ΦΕΚ Β' 2124/09.04.2026). Προϋπόθεση για τη χορήγηση του δικαιώματος δωρεάν φοίτησης λόγω οικονομικών ή κοινωνικών κριτηρίων (άρθρο 86 του ν. 4957/2022), είναι, επιπλέον, η πλήρωση των προϋποθέσεων αριστείας κατά τον πρώτο κύκλο σπουδών, δηλαδή κατ' ελάχιστον κατοχή βασικού πτυχίου με βαθμό ίσο ή ανώτερο του επτάμιση με άριστα το δέκα (7.5/10). Στους επιλεγέντες φοιτητές και επιλεγείσες φοιτήτριες που θα απαλλαγούν των τελών φοίτησης (λήψη απόφασης συνήθως τον Νοέμβριο), τα μέχρι εκείνη τη στιγμή καταβληθέντα τέλη επιστρέφονται εν όλω.

Εγγραφές μεταπτυχιακών φοιτητών και φοιτητριών

Η εγγραφή των εισακτέων μεταπτυχιακών φοιτητών και φοιτητριών κάθε έτους γίνεται περί τις αρχές Οκτωβρίου σε προθεσμίες που ανακοινώνονται από τον Διευθυντή του Π.Μ.Σ.

Ο/Η υποψήφιος/α, πριν εγγραφεί:

- λαμβάνει γνώση ότι με το νέο Ευρωπαϊκό Γενικό Κανονισμό Προστασίας Δεδομένων (ΕΕ) 2016/679 που τέθηκε σε εφαρμογή την 25η Μαΐου 2018, καθιερώνεται ενιαίο νομικό πλαίσιο για την προστασία των προσωπικών δεδομένων σε όλα τα κράτη μέλη της Ε.Ε. Στο πλαίσιο αυτό ενημερώνεται ότι, σύμφωνα με την ισχύουσα νομοθεσία για τη διαδικασία εγγραφής των επιτυχόντων σε Προγράμματα Μεταπτυχιακών Σπουδών (Π.Μ.Σ.), το Πανεπιστήμιο Πειραιώς τηρεί δεδομένα προσωπικού χαρακτήρα των μεταπτυχιακών φοιτητών και φοιτητριών του. Επίσης ενημερώνεται ότι το Πανεπιστήμιο Πειραιώς συλλέγει συμπληρωματικά στοιχεία των μεταπτυχιακών φοιτητών και φοιτητριών του, στα οποία περιλαμβάνονται δεδομένα προσωπικού χαρακτήρα. Η τήρηση και η επεξεργασία των παραπάνω δεδομένων πραγματοποιείται με στόχο την εγγραφή και στη συνέχεια την ακαδημαϊκή διαχείρισή του, την επικοινωνία του με τους οικείους του σε περιπτώσεις έκτακτης ανάγκης, καθώς επίσης και την εξασφάλιση πρόσβασής του σε παρεχόμενες ηλεκτρονικές υπηρεσίες, καθ' όλη τη διάρκεια των σπουδών του.
- παρέχει τη συγκατάθεσή του για την τήρηση και επεξεργασία των προσωπικών του δεδομένων για όλους τους προαναφερόμενους σκοπούς επεξεργασίας
- δηλώνει ότι τα στοιχεία που έχει υποβάλλει καθώς και τα δικαιολογητικά είναι ακριβή, αληθή και γνήσια αντίγραφα των πρωτοτύπων
- λαμβάνει γνώση του Κανονισμού Μεταπτυχιακών Σπουδών και δηλώνει εγγράφως ότι αποδέχεται τους κανόνες λειτουργίας του προγράμματος
- δηλώνει το email του στο οποίο επιθυμεί να λαμβάνει προσωποποιημένη αλληλογραφία.

Πληροφορίες εγγραφής αναρτώνται στην ιστοσελίδα του Π.Μ.Σ. (https://masters.ds.unipi.gr/MSc_Law_ICT/).

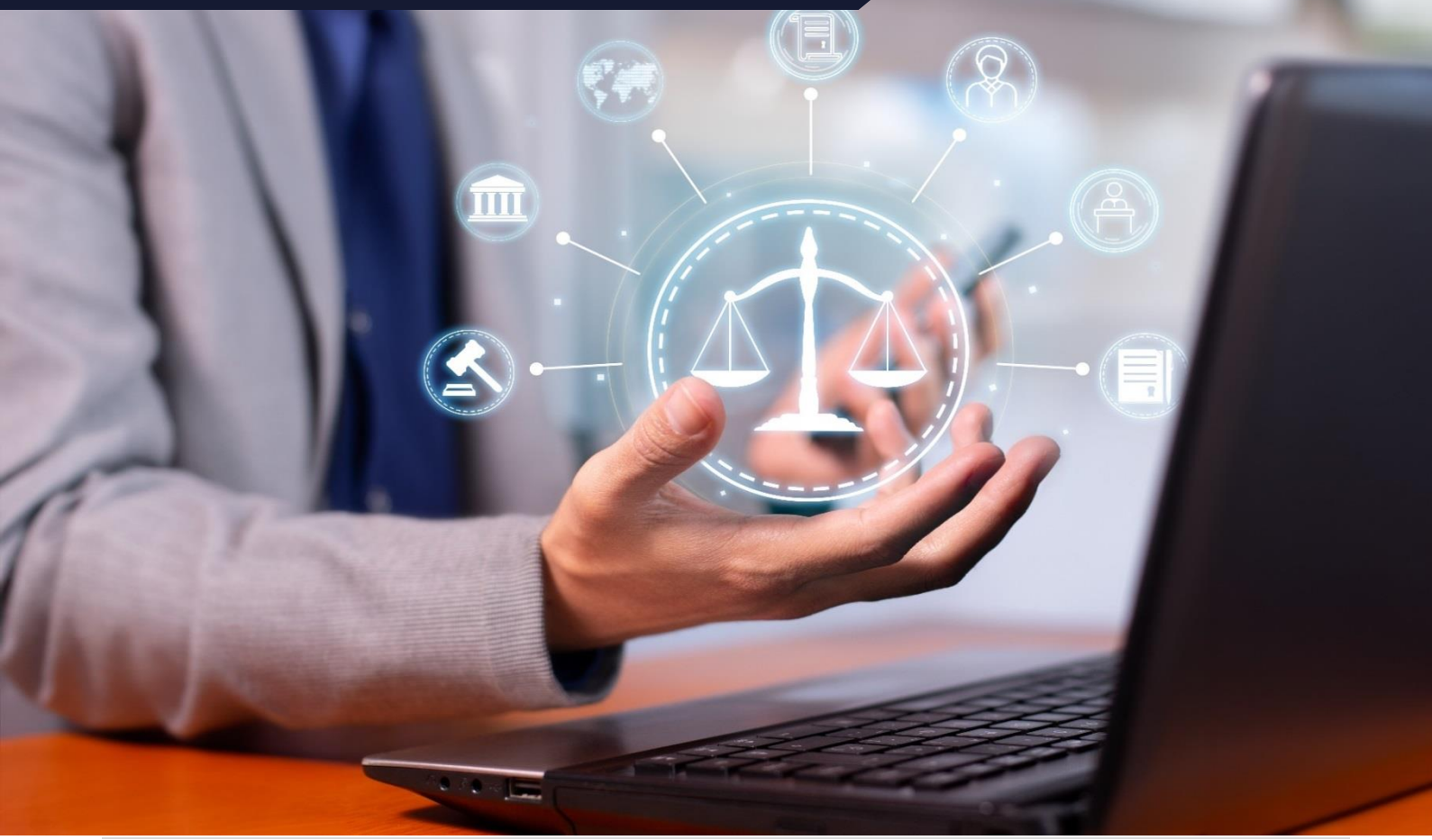

Χρονική Διάρκεια Φοίτησης

Η χρονική διάρκεια σπουδών του διεπιστημονικού – διαθεματικού Π.Μ.Σ. για την απονομή του Διπλώματος Μεταπτυχιακών Σπουδών είναι τρία ακαδημαϊκά εξάμηνα. Εξ αυτών, τα δύο πρώτα ακαδημαϊκά εξάμηνα περιλαμβάνουν διδασκαλία μαθημάτων ανά εξάμηνο και σειρά προσκεκλημένων διαλέξεων, ενώ το τρίτο ακαδημαϊκό εξάμηνο την εκπόνηση Μεταπτυχιακής Διπλωματικής Εργασίας.

Ο ανώτατος επιτρεπόμενος χρόνος ολοκλήρωσης των σπουδών, ορίζεται στα πέντε (5) ακαδημαϊκά εξάμηνα. Συγκεκριμένα, μεταπτυχιακοί φοιτητές και φοιτήτριες δικαιούνται ένα (1) ακαδημαϊκό εξάμηνο επιπλέον της προβλεπόμενης διάρκειας φοίτησής τους προκειμένου να ολοκληρώσουν τις μεταπτυχιακές τους σπουδές. Επιπλέον, με απόφαση της Συνέλευσης του Τμήματος κατόπιν εισήγησης της Σ.Ε. του Π.Μ.Σ., μπορεί να χορηγηθεί παράταση του προβλεπόμενου χρονικού ορίου των (3+1) εξαμήνων, μετά από αίτηση των ενδιαφερομένων και μόνο για σοβαρούς ανυπαίτιους λόγους, όπως επαγγελματικοί λόγοι και λόγοι υγείας. Σε κάθε περίπτωση η αίτηση του ενδιαφερομένου ή ενδιαφερόμενης πρέπει να συνοδεύεται από τα σχετικά δικαιολογητικά τεκμηρίωσης του αιτήματος.

Οι μεταπτυχιακοί φοιτητές και φοιτήτριες, με αίτησή τους, μπορούν να ζητήσουν αιτιολογημένα προσωρινή αναστολή φοίτησης η οποία δεν υπερβαίνει τα δύο (2) συνεχόμενα εξάμηνα. Τα εξάμηνα αναστολής της φοιτητικής ιδιότητας δεν προσμετρούνται στην προβλεπόμενη ανώτατη διάρκεια κανονικής φοίτησης. Η δυνατότητα χορήγησης αναστολής φοίτησης σε μεταπτυχιακό φοιτητή ή φοιτήτρια πραγματοποιείται μετά από αίτησή τους, πρόταση της Σ.Ε. του Π.Μ.Σ. και απόφαση της Συνέλευσης του Τμήματος. Στην αίτησή του ο μεταπτυχιακός φοιτητής ή η φοιτήτρια αναφέρει υποχρεωτικώς τους λόγους, το χρονικό διάστημα της αιτούμενης αναστολής φοίτησης και επισυνάπτει τα σχετικά τυχόν δικαιολογητικά.

Ευρωπαϊκό Σύστημα Μεταφοράς Πιστωτικών Μονάδων

Το Ευρωπαϊκό Σύστημα Μεταφοράς Ακαδημαϊκών Μονάδων (European Credit Transfer System, ECTS) αποτελεί εργαλείο του Ευρωπαϊκού Χώρου Ανώτατης Εκπαίδευσης (ΕΧΑΕ) με σκοπό τη μεγαλύτερη διαφάνεια των σπουδών και κατά συνέπεια τη βελτίωση της ποιότητας της Ανώτατης Εκπαίδευσης. Σκοπός του είναι να ενισχύσει και να διευκολύνει τις διαδικασίες ακαδημαϊκής αναγνώρισης μεταξύ συνεργαζόμενων ιδρυμάτων της Ευρώπης με διαφορετικά εθνικά συστήματα εκπαίδευσης, με τη χρήση απλών και εφαρμόσιμων μηχανισμών.

Πιστωτικές Μονάδες του Προγράμματος Σπουδών

Ο αριθμός πιστωτικών μονάδων του κάθε μαθήματος του Π.Μ.Σ. καταδεικνύει τον φόρτο εργασίας, τον οποίο απαιτείται να καταβάλλει κάθε μεταπτυχιακός φοιτητής και φοιτήτρια για να επιτύχει τους αντικειμενικούς στόχους μιας εκπαιδευτικής συνιστώσας, ανάλογα με τα εκάστοτε μαθησιακά αποτελέσματα και τις γνώσεις, ικανότητες και δεξιότητες που επιδιώκεται να αποκτηθούν μετά την επιτυχή ολοκλήρωσή της. Στον φόρτο εργασίας περιλαμβάνονται όλες οι προγραμματισμένες δραστηριότητες μάθησης, όπως διαλέξεις, σεμινάρια, μελέτη, προετοιμασία εργασιών, εξετάσεις κ.λπ.

Φόρτος Εργασίας

Ο φόρτος εργασίας συνίσταται στον χρόνο που υπολογίζεται ότι χρειάζεται τυπικά να αφιερώσει ένας μεταπτυχιακός φοιτητής ή φοιτήτρια για να ολοκληρώσει όλες τις μαθησιακές δραστηριότητες (όπως παρακολούθηση παραδόσεων, σεμινάρια, εργασίες, ανεξάρτητη προσωπική μελέτη και εξετάσεις) που απαιτούνται για την επίτευξη των αναμενόμενων μαθησιακών αποτελεσμάτων. Αριθμός εξήντα (60) πιστωτικών μονάδων ECTS αντιστοιχούν στον φόρτο εργασίας ενός ακαδημαϊκού έτους τυπικής μάθησης πλήρους φοίτησης και τα συναφή μαθησιακά αποτελέσματα. Στην αντιστοίχιση που έχει πραγματοποιηθεί για τα μαθήματα του Π.Μ.Σ., μία πιστωτική μονάδα (ΠΜ) έχει αντιστοιχηθεί με είκοσι πέντε (25) ώρες φόρτου εργασίας.

Απόδοση πιστωτικών μονάδων

Για τη λήψη διπλώματος στο Π.Μ.Σ. απαιτείται η συσσώρευση 90 ΠΜ (ECTS). Ο αριθμός των πιστωτικών μονάδων που αποδίδονται σε κάθε συνιστώσα βασίζεται στη βαρύτητά της από την άποψη του φόρτου εργασίας που χρειάζονται οι μεταπτυχιακοί φοιτητές και φοιτήτριες ώστε να επιτύχουν τα μαθησιακά αποτελέσματα σε πλαίσιο τυπικής εκπαίδευσης.

Μεταφορά πιστωτικών μονάδων (ECTS)

Οι πιστωτικές μονάδες που απονέμονται σε ένα πρόγραμμα μπορούν να μεταφερθούν σε άλλο πρόγραμμα που προσφέρει το ίδιο ή διαφορετικό ίδρυμα. Η μεταφορά αυτή μπορεί να γίνει μόνον εάν το ίδρυμα που χορηγεί τον τίτλο σπουδών αναγνωρίζει τις πιστωτικές μονάδες και τα συνδεόμενα με αυτές μαθησιακά αποτελέσματα. Το Π.Μ.Σ. «Δίκαιο και Τεχνολογίες Πληροφορικής και Επικοινωνιών» συμμορφώνεται με το Ευρωπαϊκό Σύστημα Μεταφοράς Πιστωτικών Μονάδων και εφαρμόζει πλήρη διαδικασία μεταφοράς και αναγνώρισης των ακαδημαϊκών μονάδων μαθημάτων. Το σύστημα εφαρμογής και συσσώρευσης ακαδημαϊκών μονάδων έχει θεσμοθετηθεί και εφαρμόζεται και σε κάθε περίπτωση που εκπαιδευτικές δραστηριότητες του οδηγού σπουδών του Π.Μ.Σ. είναι αντίστοιχης ύλης και ανάλογου επιπέδου με εκπαιδευτικές δραστηριότητες στις οποίες έχει εξετασθεί επιτυχώς ο μεταπτυχιακός φοιτητής ή φοιτήτρια σε προηγούμενη ολοκληρωμένη ή μη φοίτησή του.

Γλώσσα Προγράμματος

Η διδασκαλία των μαθημάτων γίνεται στην ελληνική γλώσσα, ενώ η βιβλιογραφία περιλαμβάνει επιστημονικά άρθρα και συγγράμματα στην ελληνική και αγγλική γλώσσα.

Διδακτικό Προσωπικό

Διευθυντής του Π.Μ.Σ., Διδάσκοντες & Διδάσκουσες

Στους διδάσκοντες και διδάσκουσες του Προγράμματος Μεταπτυχιακών Σπουδών Δίκαιο και Τεχνολογίες Πληροφορικής και Επικοινωνιών περιλαμβάνονται διακεκριμένοι Καθηγητές και Καθηγήτριες Πανεπιστημίων της χώρας και της αλλοδαπής, διδάκτορες Ερευνητές και Ερευνήτριες, καθώς και προβεβλημένα στελέχη Ανεξάρτητων Αρχών, Δημοσίων Οργανισμών και Επιχειρήσεων του ιδιωτικού τομέα, όλες και όλοι με εξαιρετικές σπουδές, προερχόμενοι από τον χώρο της Νομικής Επιστήμης και των Τεχνολογιών Πληροφορικής και Επικοινωνιών, με σημαντικές γνώσεις και ξεχωριστές εμπειρίες από διεθνώς προηγμένα επιστημονικά περιβάλλοντα.

Στέφανος Γκρίτζαλης
Διευθυντής

Ο Στέφανος Γκρίτζαλης είναι Καθηγητής Ασφάλειας Πληροφοριακών και Επικοινωνιακών Συστημάτων στο Τμήμα Ψηφιακών Συστημάτων του Πανεπιστημίου Πειραιώς (6.2019+) και διατελεί Διευθυντής του Προγράμματος Μεταπτυχιακών Σπουδών "Δίκαιο και Τεχνολογίες Πληροφορικής και Επικοινωνιών (MSc in Law and ICT)" (06.2020+). Είναι Μέλος της Ανεξάρτητης Αρχής Διασφάλισης του Απορρήτου των Επικοινωνιών (ΑΔΑΕ) (12.2020+).

Είναι Μέλος της Εθνικής Επιτροπής για τα Δικαιώματα του Ανθρώπου (ΕΕΔΑ) (09.2024+). Διετέλεσε Πρύτανης στο Πανεπιστήμιο Αιγαίου (09.2014-08.2018). Διετέλεσε Ειδικός Γραμματέας στο Υπουργείο Διοικητικής Μεταρρύθμισης και Ηλεκτρονικής Διακυβέρνησης (11.2009-10.2012).

Νωρίτερα ήταν Καθηγητής στο Τμήμα Μηχανικών Πληροφοριακών και Επικοινωνιακών Συστημάτων της Πολυτεχνικής Σχολής του Πανεπιστημίου Αιγαίου (2002-2019), Πρόεδρος του Τμήματος (2005-2009), Αναπληρωτής Προέδρου του Τμήματος (2012-2014) και Διευθυντής του Εργαστηρίου Ασφάλειας Πληροφοριακών και Επικοινωνιακών Συστημάτων (2005-2009).

Έχει δραστηριοποιηθεί επί 30 και πλέον χρόνια σε σειρά διεθνών και εθνικών έργων Έρευνας και Ανάπτυξης (Horizon 2020, IST FP7/FP6/FP5, DGXIII Telematics / ETS-II / ETS-I / Telematics for Administration / Value II / Healthcare Telematics, DG XVI Feder, GSRT κ.λπ.). Σύμφωνα με την κατάταξη "World's Top 2% Scientists", από ερευνητές του Stanford που δημοσίευσε η Elsevier τον Σεπτέμβριο 2025, περιλαμβάνεται, συνεχώς από το έτος 2021, στο 2% των κορυφαίων επιστημόνων σε όλο τον κόσμο, με κριτήριο αξιολόγησης τις αναφορές που έλαβε το συνολικό ερευνητικό έργο του κατά τη διάρκεια της τριακονταετούς καριέρας του.

Έχει συγγράψει ή επιμεληθεί 14 Βιβλία, έχει επιμεληθεί τα Πρακτικά 35 και πλέον Διεθνών Συνεδρίων (IEEE, ACM, Springer κ.α.), έχει συγγράψει 37 Κεφάλαια Βιβλίων, έχει δημοσιεύσει 339 επιστημονικά άρθρα (154 άρθρα σε διεθνή Επιστημονικά Περιοδικά και 185 σε Πρακτικά Διεθνών Συνεδρίων με έκδοση Πρακτικών).

Διατελεί Area Editor στο κορυφαίο περιοδικό IEEE Communications Surveys and Tutorials (ImpactFactor=46.7 (Clarivate JCR Report), No. 1 στα 120 περιοδικά για Τηλεπικοινωνίες και No. 1 στα 259 περιοδικά για την Επιστήμη των Υπολογιστών και Πληροφοριακά Συστήματα).

Είναι Μέλος Συντακτικής Επιτροπής (Editorial Board Member) σε 35 περιοδικά, Κριτής (Reviewer) σε 80 διεθνή Επιστημονικά Περιοδικά και έχει διατελέσει Προσκεκλημένος Εκδότης (Guest Editor) 35 φορές σε Επιστημονικά Περιοδικά.

Έχει διατελέσει Πρόεδρος Συνεδρίου (General Chair) ή Πρόεδρος Επιτροπής Προγράμματος (PC Chair) σε 50 διεθνή συνέδρια, Μέλος Επιτροπής Προγράμματος (PC Member) σε περισσότερα από 600 διεθνή συνέδρια και έχουν καταγραφεί περισσότερες από 12.000 Αναφορές (citations) στο έργο του με h-index=57, i-10 index=190 κατά Google Scholar.

Έχει επιβλέψει την εκπόνηση 17 διδακτορικών διατριβών που έχουν περατωθεί επιτυχώς. Οι επιστήμονες αυτοί έχουν σημαντική ακαδημαϊκή και επαγγελματική εξέλιξη στην Ελλάδα και το εξωτερικό (π.χ. TU Delft, University of the Aegean, University of Crete, ENISA, European Commission JRC, Volvo group, Hellenic Ministry of Digital Governance, TEIRESIAS SA, Hellenic Statistical Authority, Hellenic Civil Aviation Authority, Hellenic Ministry of Education κ.λπ.). Επιπλέον, έχει διατελέσει μέλος επιτροπής αξιολόγησης / εξωτερικός αξιολογητής 60 και πλέον υποψηφίων διδακτόρων στην Ελλάδα, τη Γερμανία, την Ιταλία, την Ισπανία, το Πακιστάν και την Ινδία. Έχει επιβλέψει περισσότερες από 150 Μεταπτυχιακές Διπλωματικές Εργασίες και 300 Πτυχιακές Εργασίες.

Έχει οριστεί εμπειρογνώμονας για την αξιολόγηση προτάσεων έργων και υποψηφιοτήτων από πλήθος ελληνικών και διεθνών φορέων: ERC European Research Council, Swiss National Science Foundation, Italian Ministry of University and Research, The Netherlands Organisation for Scientific Research, Belgian Fund for Scientific Research, Czech Science Foundation, FFG Austrian Research Promotion Agency, ETH Zurich Research Commission, Croatian Ministry of Science and Education, Slovenian Research Agency, South Africa's National Research Foundation, Qatar Foundation National Research Fund, Cyprus Research Promotion Foundation, The University of Nicosia Research Foundation Cyprus, Hellenic Foundation for Research and Innovation, Hellenic General Secretariat for Research and Technology, Hellenic State Scholarship Foundation, Hellenic Ministry of Economy and Development ESF Operational Programme "HR Development Education and Life Long Learning". Έχει διατελέσει Αξιολογητής σε διαγωνισμούς μεγάλων έργων Πληροφορικής και Τηλεπικοινωνιών του Δημόσιου Τομέα, ενώ έχει οριστεί Εμπειρογνώμονας για την Ελληνική Δικαιοσύνη σε θέματα Ασφάλειας Επικοινωνιών και Προστασίας της Ιδιωτικότητας. (https://www.ds.unipi.gr/faculty/sgritz/).

Γιώργος Γιαννόπουλος

Ο **Γιώργος Γιαννόπουλος** είναι Καθηγητής στη Νομική Σχολή του Πανεπιστημίου Αθηνών με γνωστικό αντικείμενο «Νομική Πληροφορική».

Από το 2015 διευθύνει το Εργαστήριο Νομικής Πληροφορικής της Νομικής Σχολής. Σπούδασε νομικά στη Νομική Αθηνών και εκπόνησε διδακτορική διατριβή με υποτροφία του ΙΚΥ στο Πανεπιστήμιο Λονδίνου (Queen Mary College) με αντικείμενο την εφαρμογή της τεχνητής νοημοσύνης στη διαδικασία λήψης νομικών αποφάσεων (Τίτλος διατριβής: «Modelling the Legal Decision Process for Information Technology Applications in Law».

Έχει επίσης, επαγγελματικές πιστοποιήσεις προγραμματισμού ηλεκτρονικών υπολογιστών και ανάλυσης συστημάτων.

Το 1996-1997 ήταν Senior Research Fellow στο Πανεπιστήμιο Λονδίνου όπου πραγματοποίησε μεταδιδακτορική έρευνα με αντικείμενο το δίκαιο και τις νέες τεχνολογίες (Τίτλος έρευνας: «Legal Issues relating to Electronic Patient Cards».

Το 1998 ήταν Senior Lecturer στο Πανεπιστήμιο Westminster.

Είναι Δικηγόρος Αθηνών και ασχολείται κυρίως με τα θέματα δικαίου και νέων τεχνολογιών, μεταξύ άλλων, με το ρυθμιστικό πλαίσιο του Internet, το δίκαιο προστασίας των προσωπικών δεδομένων, το δίκαιο του ηλεκτρονικού εμπορίου, τις ηλεκτρονικές υπογραφές και την πιστοποίηση συναλλαγών, την τεχνητή νοημοσύνη και το δίκαιο και την πνευματική και βιομηχανική ιδιοκτησία.

Έχει συμμετάσχει σε νομοπαρασκευαστικές επιτροπές και έχει συγγράψει σειρά βιβλίων, κεφαλαίων σε συλλογικούς τόμους και άρθρα σε δόκιμα επιστημονικά περιοδικά και πρακτικά διεθνών συνεδρίων.
(http://www.law.uoa.gr/proswpiko/didaskontes-alfabhtika/giannopoylos-georgios.html).

Αθανάσιος Κανάτας

Ο **Αθανάσιος Κανάτας** είναι Καθηγητής στο Τμήμα Ψηφιακών Συστημάτων της Σχολής Τεχνολογιών Πληροφορικής & Επικοινωνιών του Πανεπιστημίου Πειραιώς και Διευθυντής του Εργαστηρίου Τηλεπικοινωνιακών Συστημάτων.

Είναι Διευθυντής του Προγράμματος Μεταπτυχιακών Σπουδών «Ψηφιακές Επικοινωνίες & Δίκτυα» του Τμήματος Ψηφιακών Συστημάτων.

Έλαβε Δίπλωμα Ηλεκτρολόγου Μηχανικού από τη Σχολή Ηλεκτρολόγων Μηχανικών και Μηχανικών Υπολογιστών του ΕΜΠ, M.Sc. in Satellite Communication Engineering από το University of Surrey UK και Διδακτορικό Δίπλωμα Ηλεκτρολόγου Μηχανικού ΕΜΠ.

Από το 1993 ως το 1994 εργάστηκε στο Εθνικό Ίδρυμα Ερευνών.

Το 1995 εργάστηκε ως τεχνικός διευθυντής έργου στην εταιρεία SPACETEC Ltd.

Από το 1996 ως το 1999 εργάστηκε ως ερευνητής στο Εργαστήριο Κινητών Ραδιοεπικοινωνιών του ΕΜΠ. Από το 1999 ως το 2002 εργάστηκε ως Ερευνητής Δ' στο Ερευνητικό Πανεπιστημιακό Ινστιτούτο Συστημάτων Επικοινωνιών και Υπολογιστών του ΕΜΠ.

Το 2000 έγινε μέλος του Διοικητικού Συμβουλίου της εταιρείας OTESAT A.E. Το 2002 εκλέχτηκε Επίκουρος Καθηγητής στο Τμήμα Ψηφιακών Συστημάτων, το 2008 Αναπληρωτής Καθηγητής και το 2012 Καθηγητής του ίδιου Τμήματος.

Διετέλεσε Κοσμήτορας της Σχολής Τεχνολογιών Πληροφορικής και Επικοινωνιών του Πανεπιστημίου Πειραιώς από τον Νοέμβριο του 2013 ως τον Οκτώβριο του 2017 και μέλος της Συγκλήτου του Πανεπιστημίου Πειραιώς για το ακαδημαϊκό έτος 2008-2009 και από τον Νοέμβριο του 2013 ως τον Οκτώβριο του 2017.

Διετέλεσε μέλος της Επιτροπής Ερευνών του Πανεπιστημίου Πειραιώς για τα ακαδημαϊκά έτη 2011-2013. Έχει δημοσιεύσει περισσότερα από 190 άρθρα σε διεθνή επιστημονικά περιοδικά και συνέδρια, ενώ είναι συγγραφέας και/ή επιμελητής έξι βιβλίων.

Έχει λάβει τέσσερα βραβεία καλύτερου άρθρου σε διεθνή συνέδρια. Είναι μέλος του ΤΕΕ από το 1993. Το 2002 έγινε Senior Member του IEEE, ενώ το 1999 εκλέχθηκε Πρόεδρος του Ελληνικού Chapter του Communications Society του IEEE (https://www.ds.unipi.gr/faculty/kanatas/).

Γαλάτεια Καπελλάκου

Η **Γαλάτεια Καπελλάκου** σπούδασε στη Νομική Σχολή Αθηνών του Εθνικού και Καποδιστριακού Πανεπιστημίου Αθηνών και έλαβε μεταπτυχιακό τίτλο σπουδών από τη Νομική Σχολή του Πανεπιστημίου της Νάντης στο δίκαιο της Διανοητικής Ιδιοκτησίας και από τη Νομική Σχολή Αθηνών (ΕΚΠΑ) στις Διεθνείς Σπουδές.

Εκπόνησε τη διδακτορική της διατριβή με θέμα: «Τα περιουσιακά δικαιώματα του δημιουργού στο ψηφιακό περιβάλλον – Συγκριτική μελέτη σε Ελλάδα και Γαλλία», στη Νομική Σχολή του Πανεπιστημίου Αθηνών και του Πανεπιστημίου της Νάντης (διαδικασία συνεπίβλεψης). Κατά την εκπόνηση της διατριβής της έλαβε υποτροφία από το Ινστιτούτο Max Planck for Innovation and Competition (Μόναχο).

Διδάσκει ως εντεταλμένη διδάσκουσα στο Τμήμα Μηχανικών Η/Υ και Πληροφορικής του Πανεπιστημίου Πατρών το μάθημα «Κοινωνικές και Νομικές Πλευρές της Τεχνολογίας» από το 2018.

Έχει διδάξει, επίσης, στο Πανεπιστήμιο Αιγαίου και στο Αριστοτέλειο Πανεπιστήμιο Θεσσαλονίκης και έχει λάβει μεταδιδακτορική υποτροφία για την έρευνά της με θέμα «Blockchain και δίκαιο πνευματικής ιδιοκτησίας» (2019-2021).

Είναι δικηγόρος και συμμετέχει ως εμπειρογνώμονας σε προγράμματα χρηματοδοτούμενα από την ΕΕ (Twining, Europe Aid, Technical Assistance Projects) σε σχέση με το δίκαιο της Διανοητικής Ιδιοκτησίας, καθώς και σε ερευνητικά έργα HORIZON σχετικά με ζητήματα ηθικής και δεοντολογίας στην επιστημονική έρευνα.

Έχει εργαστεί ως σύμβουλος για την UNESCO (Παρίσι) στο τμήμα πολιτιστικής πολυμορφίας. Είναι μέλος του Διοικητικού Συμβουλίου της Ένωσης για την Προστασία της Πνευματικής Ιδιοκτησίας (ALAI – Association Littéraire et Artistique Internationale). Μιλά αγγλικά, γαλλικά και ισπανικά.

Βασίλης Καρκατζούνης

Ο **Βασίλης Καρκατζούνης** είναι Ειδικός Γραμματέας Τεχνητής Νοημοσύνης και Διακυβέρνησης Δεδομένων στο Υπουργείο Ψηφιακής Διακυβέρνησης και Τεχνητής Νοημοσύνης. Είναι νομικός με ειδίκευση στο Δίκαιο Πληροφορικής, κάτοχος πτυχίου Νομικής από το Πανεπιστήμιο Αθηνών και μεταπτυχιακού τίτλου LL.M. στο Δίκαιο της Τεχνολογίας, των Μέσων Ενημέρωσης και των Τηλεπικοινωνιών από το Queen Mary University του Λονδίνου.

Είναι κάτοχος διδακτορικού τίτλου από το Πανεπιστήμιο Αιγαίου, με ειδίκευση στην προστασία της ιδιωτικότητας και των δεδομένων στη διαδικτυακή διαφήμιση.

Ο Βασίλης έχει διατελέσει σύμβουλος του Υπουργού Ψηφιακής Διακυβέρνησης σε θέματα κυβερνοασφάλειας, τεχνητής νοημοσύνης και διακυβέρνησης του Διαδικτύου, και έχει εκπροσωπήσει την Ελλάδα στις διαπραγματεύσεις της ΕΕ και του Συμβουλίου της Ευρώπης για την Πράξη για την Τεχνητή Νοημοσύνη (AI Act) και τη Σύμβαση για την Τεχνητή Νοημοσύνη (Convention on AI). Το έργο του επικεντρώνεται στη διακυβέρνηση δεδομένων και στις ηθικές, νομικές και κοινωνικές διαστάσεις της τεχνητής νοημοσύνης, ιδίως στη δημόσια διοίκηση και τη δικαιοσύνη. Έχει δημοσιεύσει σειρά άρθρων για τη συνύπαρξη και αλληλεπίδραση της τεχνολογίας, του δικαίου και των τομεακών πολιτικών.

Είναι συγγραφέας του κεφαλαίου «Μπορούν οι μηχανές να σκεφτούν “σύμφωνα με τον νόμο”», αναφορικά με τη συμμετοχή συστημάτων ΤΝ στην έκδοση δικαστικών αποφάσεων και στην απονομή της δικαιοσύνης, στο βιβλίο «Μπορεί ο αλγόριθμος να είναι ηθικός, να είναι δίκαιος, να είναι διαφανής, να δικάζει & να διοικεί;» (ΠΕΚ, 2023, Επιμ. Λίλιαν Μήτρου).

Σταύρος Κάτσιος

Ο **Σταύρος Κάτσιος** είναι Καθηγητής Διεθνών Οικονομικών Σχέσεων και Διεθνούς Οικονομικού Εγκλήματος στο Ιόνιο Πανεπιστήμιο (ΙΠ) και Διευθυντής του Εργαστηρίου Γεωπολιτισμικών Αναλύσεων (GeoLab).

Είναι δικηγόρος, μέλος του Δικηγορικού Συλλόγου Θεσσαλονίκης από το 1990, και του Γερμανικού Δικηγορικού Συλλόγου από το 1996, ασχολούμενος με θέματα οικονομικού εγκλήματος, εμπορικού δικαίου και ακινήτων. Η έρευνά του επικεντρώνεται στο Διεθνές Οικονομικό Δίκαιο και το Οικονομικό Έγκλημα (π.χ. διαφθορά, ξέπλυμα χρήματος) καθώς και στις απειλές κατά της πολιτιστικής κληρονομιάς και των σχετικών δραστηριοτήτων, όπως ο Τουρισμός.

Έχει σπουδάσει νομικά στο Πανεπιστήμιο Albertus Magnus της Κολωνίας, στο Πανεπιστήμιο Georgetown, Washington DC, ΗΠΑ (υποτροφία για την παρακολούθηση μαθημάτων στο Διεθνές Δίκαιο και Πολιτική) και στο Αριστοτέλειο Πανεπιστήμιο Θεσσαλονίκης (ΑΠΘ). Είναι κάτοχος πανεπιστημιακού πτυχίου Νομικής από το ΑΠΘ (1987), Μεταπτυχιακό Δίπλωμα Ευρωπαϊκού Δικαίου από το Europa-Institut του Πανεπιστημίου του Σάαρλαντ, Γερμανία (1991) και Διδακτορικό Δίπλωμα στο Εμπορικό και Διεθνές Οικονομικό Δίκαιο του Αριστοτελείου Πανεπιστημίου Θεσσαλονίκης (1997).

Διορίστηκε από τον Υπουργό Οικονομικών ως μέλος της Ομάδας Εργασίας «Έσοδα από Μη Φορολογικά Έσοδα-Έσοδα από Ξέπλυμα Χρήματος» για τη σύνταξη του Ελληνικού Φορολογικού Νόμου (2004).

Υπήρξε μέλος της ομάδας του Προγράμματος για τη Μεταρρύθμιση των Νομικών Σπουδών στο ΑΠΘ (1998-1999).

Υπηρέτησε (2011-2015) ως εκλεγμένος Αντιπρύτανης Οικονομικής Διαχείρισης και Ανάπτυξης του Ιονίου Πανεπιστημίου, ως Πρόεδρος της Επιτροπής Εποπτείας της Βιβλιοθήκης Ιονίου Πανεπιστημίου, ως εκπρόσωπος του Ιονίου Πανεπιστημίου στο Ευρωπαϊκό Δίκτυο Μετανάστευσης (ΕΜΜ) και ως εκπρόσωπος της Συνδιάσκεψης των Πρυτάνεων για τη διαμόρφωση του Πλαισίου Προσόντων του Ελληνικού Εκπαιδευτικού Συστήματος.

Διετέλεσε συντονιστής, στρατηγικός Σύμβουλος και συν-συγγραφέας του φακέλου υποψηφιότητας, Κέρκυρα Ευρωπαϊκή Πολιτιστική Πρωτεύουσα 2021 (Corfu European Cultural Capital 2021) (2014-2015). Είναι ιδρυτικό μέλος και συντονιστής του Διεθνούς Ερευνητικού Κονσόρτσιουμ YELLOW TOURISM / Tourism Crime and Corruption https://yellowtourism.org (Απρίλιος 2016-σήμερα).

Διορίστηκε (Αύγουστος 2017) από τον ΓΓ του Υπουργείου Οικονομικών ως επικεφαλής της Ομάδας Εργασίας ΙΙ (WGII) της Επιτροπής Εθνικών Εμπειρογνωμόνων για την Αξιολόγηση Κινδύνων (NRA) από την καταπολέμηση της νομιμοποίησης εσόδων από παράνομες δραστηριότητες και της διαφθοράς και ως εμπειρογνώμονας με σύμβαση από την Παγκόσμια Τράπεζα (Δεκ. 2016-Απρ. 2019).

Από το 2009 είναι προσκεκλημένος ομιλητής στο ετήσιο Διεθνές Συμπόσιο Οικονομικού Εγκλήματος που διεξάγεται ετησίως στο Jesus College του Πανεπιστημίου του Cambridge στο Ηνωμένο Βασίλειο.

Έχει διδάξει για τα οικονομικά εγκλήματα / ξέπλυμα χρήματος, Αστυνομική Ακαδημία της Σχολής Εθνικής Ασφάλειας (1998-2005).

Από το 2002 διδάσκει νομικά και οικονομικά μαθήματα στο Ιόνιο Πανεπιστήμιο στο Τμήμα Ξένων Γλωσσών, Μετάφρασης και Διερμηνείας και έδωσε σειρά διαλέξεων για τις πολιτικές καταπολέμησης της νομιμοποίησης εσόδων από παράνομες δραστηριότητες στο Ελληνικό Τραπεζικό Ινστιτούτο της Ένωσης Ελληνικών Τραπεζών στην Αθήνα (2010).

Από το 2004 είναι ακαδημαϊκό μέλος της "Ένωσης Πιστοποιημένων Ειδικών κατά της Νομιμοποίησης εσόδων από παράνομες δραστηριότητες" (ACAMS). Είναι συγγραφέας βιβλίων και επιστημονικών άρθρων και διευθυντής της σειράς εκδόσεων «Παγκοσμιοποίηση και διακυβέρνηση» και «Η βιβλιοθήκη Geolab» (Εκδόσεις Παπαζήση, Αθήνα, Ελλάδα) (http://dflti.ionio.gr/el/user/22).

Δημήτρης Κυριαζής

Ο **Δημήτρης Κυριαζής** είναι Επίκουρος Καθηγητής στο Τμήμα Νομικής του Αριστοτελείου Πανεπιστημίου Θεσσαλονίκης.

Είναι Διδάκτωρ της Νομικής Σχολής του Πανεπιστημίου της Οξφόρδης και Μεταδιδακτορικός Ερευνητής στον Τομέα Δημοσίου Δικαίου της Νομικής Σχολής ΕΚΠΑ.

Είναι μέλος του Associated Researchers Group του Ευρωπαϊκού Τραπεζικού Ινστιτούτου (European Banking Institute) και Research Fellow in Law στο Northeastern University του Λονδίνου, όπου από το 2017 έως και το 2020 διετέλεσε Πρόεδρος της Νομικής Σχολής.

Έχει διατελέσει Λέκτορας (Stipendiary Lecturer) στο Συνταγματικό Δίκαιο και στο Δίκαιο της Ε.Ε. στο Πανεπιστήμιο της Οξφόρδης και Teaching Fellow in Law στο University College London.

Για την διδακτορική του έρευνα στο Πανεπιστήμιο της Οξφόρδης του απονεμήθηκαν η υποτροφία Clarendon, η υποτροφία Ιδρύματος Ωνάση, καθώς και υποτροφία από το Chartered Institute of Taxation του Ηνωμένου Βασιλείου.

Είναι κάτοχος μεταπτυχιακού ερευνητικού διπλώματος (MPhil) («Άριστα», υποτροφία Light Senior) και κάτοχος του μεταπτυχιακού διπλώματος MJur από το Πανεπιστήμιο της Οξφόρδης («Άριστα», υποτροφία Ιδρύματος Ωνάση).

Για την επίδοσή του στο πρόγραμμα MJur έλαβε το Clifford Chance Prize, αποφοιτώντας πρώτος στην τάξη του. Τέλος, είναι πτυχιούχος της Νομικής Σχολής ΕΚΠΑ, από την οποία αποφοίτησε πρώτος στην τάξη του, με βαθμό «Άριστα».

Δημοσθένης Κυριαζής

Ο Αντιπρύτανης Έρευνας και Διά Βίου Εκπαίδευσης Καθηγητής **Δημοσθένης Κυριαζής** έλαβε δίπλωμα από τη Σχολή Ηλεκτρολόγων Μηχανικών και Μηχανικών Υπολογιστών του Εθνικού Μετσόβιου Πολυτεχνείου το 2001, Διατμηματικό Μεταπτυχιακό Δίπλωμα Σπουδών στα «Τεχνο-οικονομικά Συστήματα» το 2004 από τη Σχολή Ηλεκτρολόγων Μηχανικών και Μηχανικών Υπολογιστών του ΕΜΠ, το Τμήμα Οικονομικών Επιστημών του Εθνικού και Καποδιστριακού Πανεπιστημίου Αθηνών και Τμήμα Τεχνολογίας και Συστημάτων Παραγωγής του Πανεπιστημίου Πειραιώς, ενώ το 2007 αναγορεύτηκε Διδάκτωρ Ηλεκτρολόγος Μηχανικός και Μηχανικός Υπολογιστών ΕΜΠ στη θεματική περιοχή των Υπηρεσιοστρεφών Αρχιτεκτονικών με έμφαση στην παροχή ποιότητας υπηρεσιών και διαχείριση ροών εργασίας.

Σήμερα είναι Αναπληρωτής Καθηγητής στο Τμήμα Ψηφιακών Συστημάτων του Πανεπιστημίου Πειραιώς. Τα ερευνητικά του ενδιαφέροντα επικεντρώνονται σε υπηρεσιοστρεφή, κατανεμημένα και ετερογενή συστήματα και σε τεχνολογίες λογισμικού και ανάλυσης δεδομένων.

Έχει συμμετάσχει σε μια σειρά Ευρωπαϊκών και Ελληνικών έργων (π.χ. BigDataStack, CrowdHEALTH, MATILDA, 5GTANGO, CYBELE, ORBIT, VISION Cloud, IRMOS, 4CaaSt) με έμφαση σε ερευνητικά θέματα αναφορικά με διασφάλιση ποιότητας υπηρεσιών, ανοχή σε σφάλματα, διαχείριση πόρων, μοντελοποίηση απόδοσης σε υπηρεσιοστρεφή περιβάλλοντα και εφαρμογές πολυμέσων, εικονικής πραγματικότητας, υγείας κ.α. Βασικά σημεία έρευνας αποτελούν τεχνολογίες εικονικοποίησης για υψηλή διαθεσιμότητα υποδομών υπολογιστικών νεφών και τεχνικές διαχείρισης σε περιβάλλοντα διαδικτύου οντοτήτων – συντονίζοντας σχετικά ευρωπαϊκά έργα. Παράλληλα έχει συμμετάσχει και υπάρξει επικεφαλής διάφορων ευρωπαϊκών ερευνητικών ομάδων (όπως Future Internet Architecture Board, και Cloud QoS&SLAs) (https://www.ds.unipi.gr/faculty/dimos/).

Κων/νος Λαμπρινουδάκης

Ο Καθηγητής **Κωνσταντίνος Λαμπρινουδάκης** έχει πτυχίο Ηλεκτρολόγου και Ηλεκτρονικού Μηχανικού από το Πανεπιστήμιο του Salford UK, M.Sc. σε Συστήματα Αυτομάτου Ελέγχου από το Imperial College και Ph.D. από το University of London, Queen Mary and Westfield College.

Την περίοδο 1998-2009 εργάστηκε στο Πανεπιστήμιο Αιγαίου, ως μέλος ΔΕΠ του Τμήματος Μηχανικών Πληροφοριακών και Επικοινωνιακών Συστημάτων.

Από τον Ιούνιο 2009 μέχρι και σήμερα υπηρετεί στο Τμήμα Ψηφιακών Συστημάτων του Πανεπιστημίου Πειραιώς (από το 2017 ως Καθηγητής).

Από το 2015 είναι Πρόεδρος του Τμήματος Ψηφιακών Συστημάτων του Πανεπιστημίου Πειραιώς και Διευθυντής του Εργαστηρίου Ασφάλειας Συστημάτων (Secure Systems Laboratory).

Από το 2016 είναι Τακτικό Μέλος της Αρχής Προστασίας Δεδομένων Προσωπικού Χαρακτήρα. Στο διάστημα 2012-2015 διατέλεσε Τακτικό Μέλος της Αρχής Διασφάλισης του Απορρήτου των Επικοινωνιών.

Τα τρέχοντα επιστημονικά ενδιαφέροντα του συμπεριλαμβάνουν τους τομείς της ασφάλειας πληροφοριακών και επικοινωνιακών συστημάτων και της προστασίας της ιδιωτικότητας.

Είναι συγγραφέας περισσότερων των 120 ερευνητικών εργασιών σε διεθνή επιστημονικά περιοδικά, βιβλία και πρακτικά συνεδρίων στους τομείς ενδιαφέροντός του.

Επίσης συμμετέχει στην Επιστημονική Επιτροπή Προγράμματος (Program Committee) σε περισσότερα από 200 διεθνή επιστημονικά συνέδρια, ενώ σε 15 από αυτά είναι Πρόεδρος της Επιστημονικής Επιτροπής.

Επίσης είναι μέλος της συντακτικής επιτροπής και κριτής ερευνητικών εργασιών σε περισσότερα από 35 διεθνή επιστημονικά περιοδικά Έχει συμμετάσχει σε πλήθος χρηματοδοτούμενων ερευνητικών, μελετητικών και αναπτυξιακών έργων, τόσο στην Ελλάδα όσο και στην Ευρώπη (https://www.ds.unipi.gr/faculty/clam/).

Δημήτρης Λουκάς

Ο **Δημήτρης Λουκάς** έχει εκτενή εμπειρία στους τομείς του ευρωπαϊκού δικαίου, δικαίου ανταγωνισμού και ρυθμιστικού δικαίου, καθώς και σε θέματα εταιρικής συμμόρφωσης εν γένει.

Αποφοίτησε από τη Νομική Σχολή Αθηνών και κατέχει μεταπτυχιακό τίτλο σπουδών Master (LL.M.) από τη Νομική Σχολή του Πανεπιστημίου Columbia της Νέας Υόρκης (Columbia University School of Law), με ειδίκευση στο εμπορικό δίκαιο και στο δίκαιο ανταγωνισμού.

Έχει διατελέσει Αντιπρόεδρος (2012-2017) και Εισηγητής-Μέλος (2009-2012) της Επιτροπής Ανταγωνισμού (Ε.Α.). Πριν από τη θητεία του στην Ε.Α, εργάσθηκε στη Γενική Διεύθυνση Ανταγωνισμού της Ευρωπαϊκής Επιτροπής, και προηγουμένως ως δικηγόρος-συνεργάτης στα δικηγορικά γραφεία Slaughter and May (Λονδίνο, Βρυξέλλες) και Davis Polk & Wardwell (Νέα Υόρκη), όπου χειρίστηκε ευρύ φάσμα υποθέσεων ευρωπαϊκού δικαίου, αντιμονοπωλιακής νομοθεσίας, ελέγχου συγχωνεύσεων και εξαγορών και ρυθμιστικού δικαίου, μεταξύ άλλων, ενώπιον των ευρωπαϊκών και αμερικανικών αρχών ανταγωνισμού, αλλά και ενώπιον των Ευρωπαϊκών Δικαστηρίων (ΓενΔΕΕ & ΔΕΕ).

Είναι δικηγόρος Αθηνών (2000) και Νέας Υόρκης (2002) και τώρα εργάζεται ως εταίρος στη δικηγορική εταιρία Potamitis Vekris στην Αθήνα.

Έχει διαπραγματευτεί εκ μέρους του Ευρωπαϊκού Συμβουλίου κατά τη διάρκεια της Ελληνικής Προεδρίας τη νέα Οδηγία για τις Αστικές Αποζημιώσεις για παραβάσεις του δικαίου ανταγωνισμού και έχει διατελέσει μέλος της νομοπαρασκευαστικής επιτροπής για τη αναθεώρηση της ελληνικής νομοθεσίας περί ανταγωνισμού και μέλος της εσωτερικής ομάδας εργασίας της Ευρωπαϊκής Επιτροπής για την αναθεώρηση του Κανονισμού Ομαδικής Απαλλαγής για τις Κάθετες Συμφωνίες, ενώ έχει εκπροσωπήσει τις ελληνικές αρχές και σε πολλαπλές συνεδριάσεις επιτροπών του ΟΟΣΑ, του European Competition Network και του International Competition Network.

Διδάσκει δίκαιο ανταγωνισμού στην Εθνική Σχολή Δικαστών και σε μεταπτυχιακά προγράμματα νομικών και οικονομικών σχολών.

Μιλάει Αγγλικά, Γαλλικά και Ιταλικά.

Μαρίνα Μαρκέλλου

Η Δρ. **Μαρίνα Μαρκέλλου** είναι Επίκουρη Καθηγήτρια στη Νομική Σχολή του Πανεπιστημίου Χρόνινγκεν Ολλανδίας και Δικηγόρος εξειδικευμένη στο Δίκαιο Διανοητικής Ιδιοκτησίας.

Έχει εργασθεί στη Γαλλία και στην Ελλάδα σε θέσεις ευθύνης σχετικά με την ερμηνεία και την εφαρμογή του δικαίου διανοητικής ιδιοκτησίας, της προστασίας προσωπικών δεδομένων, των τηλεπικοινωνιών, της ηθικής και δεοντολογίας της έρευνας.

Αφού ολοκλήρωσε σπουδές στη Νομική Σχολή του Αριστοτελείου Πανεπιστημίου Θεσσαλονίκης και έλαβε μεταπτυχιακό τίτλο από τη Νομική Σχολή του Πανεπιστημίου Montpellier I Γαλλίας σε θέματα διανοητικής ιδιοκτησίας, συνέχισε στο ίδιο πανεπιστήμιο με εκπόνηση διδακτορικής διατριβής με τίτλο: «Οι συμβάσεις εκμετάλλευσης στο δίκαιο της πνευματικής ιδιοκτησίας – συγκριτική επισκόπηση γαλλικού, ελληνικού και γερμανικού δικαίου», ως υπότροφος του Ελληνικού Ιδρύματος Κρατικών Υποτροφιών. Ακολούθως, εκπόνησε μεταδιδακτορική διατριβή στη Νομική Σχολή του Πανεπιστημίου του Poitiers Γαλλίας σχετικά με την καλλιτεχνική οικειοποίηση ενώ την τελευταία διετία υπήρξε επιστημονικά υπεύθυνη του ερευνητικού έργου «Συναισθητική συσχέτιση της Τεχνητής Νοημοσύνης με τις ψηφιακές τέχνες και το κοινό τους (AI TRACE), το οποίο χρηματοδοτήθηκε από το Ελληνικό Ίδρυμα Έρευνας και Καινοτομίας (Κωδ. 782) και υποστηρίχθηκε από το Πάντειο Πανεπιστήμιο.

Κατά την τελευταία δεκαετία έχει διατελέσει ή διατελεί διδάσκουσα σε Ιόνιο Πανεπιστήμιο, Πάντειο Πανεπιστήμιο, Ελληνικό Ανοικτό Πανεπιστήμιο, Πανεπιστήμιο Λευκωσίας, Ανοικτό Πανεπιστήμιο Κύπρου, διδάσκοντας σε προπτυχιακό και μεταπτυχιακό επίπεδο το δίκαιο της διανοητικής ιδιοκτησίας, το δίκαιο της πολιτιστικής κληρονομιάς και το δίκαιο των επιχειρήσεων.

Από το 2017 είναι ερευνητικός συνεργάτης του ΕΚΕΦΕ «Δημόκριτος» όπου συμμετέχει ως εμπειρογνώμων για θέματα ηθικής και δεοντολογίας της έρευνας σε ερευνητικά προγράμματα Horizon 2020.

Είναι μέλος της Επιτροπής Ηθικής και Δεοντολογίας του ΕΚΕΦΕ «Δημόκριτος», μέλος της Ένωση Προστασίας Πνευματικής Ιδιοκτησίας (Ε.Π.Π.Ι.) (ελληνικό τμήμα ALAI), μέλος της Διεθνούς Ένωσης για την έρευνα του δικαίου πολιτιστικής κληρονομιάς και του δικαίου τέχνης (ISCHAL) και συμμετέχει σε ανταγωνιστικά ερευνητικά προγράμματα στην Ευρωπαϊκή Ένωση.

Μιλά αγγλικά, γαλλικά και ισπανικά.

Λίλιαν Μήτρου

Η Καθηγήτρια **Λίλιαν Μήτρου** σπούδασε στη Νομική Σχολή Αθηνών του Εθνικού και Καποδιστριακού Πανεπιστημίου Αθηνών και εκπόνησε τη διδακτορική διατριβή της στη Νομική Σχολή του Πανεπιστημίου της Φρανκφούρτης.

Είναι Καθηγήτρια στο Πανεπιστήμιο Αιγαίου, διδάσκει Δίκαιο Προστασίας Προσωπικών Δεδομένων και Δίκαιο της Πληροφορίας/Διαδικτύου στο Τμήμα Μηχανικών και Πληροφοριακών Συστημάτων της Πολυτεχνικής Σχολής του Πανεπιστημίου Αιγαίου, ενώ διατελεί Επισκέπτρια Καθηγήτρια στο Οικονομικό Πανεπιστήμιο Αθηνών, στο Πανεπιστήμιο Πειραιώς και στο Χαροκόπειο Πανεπιστήμιο (Προγράμματα Μεταπτυχιακών Σπουδών).

Διετέλεσε μέλος της Αρχής Προστασίας Δεδομένων Προσωπικού Χαρακτήρα (1999-2003) και από τον Νοέμβριο 2016 είναι μέλος του Εθνικού Συμβουλίου Ραδιοτηλεόρασης.

Κατά την Ελληνική Προεδρία του Συμβουλίου της Ευρωπαϊκής Ένωσης (2014) υπήρξε Πρόεδρος της Ομάδας Εργασίας για την Προστασία Δεδομένων (DAPIX Working Party on Information Exchange and Data Protection).

Έχει διατελέσει μέλος/πρόεδρος πολλών νομοπαρασκευαστικών επιτροπών με αντικείμενο την προστασία προσωπικών δεδομένων, τις ηλεκτρονικές επικοινωνίες, την ασφάλεια υποδομών και δικτύων, την ηλεκτρονική διακυβέρνηση, τη διαφάνεια στο Δημόσιο Τομέα κ.α.

Από τον Ιούνιο 2016 μέχρι το 2018 διετέλεσε Πρόεδρος της Νομοπαρασκευαστικής Επιτροπής με αντικείμενο την προσαρμογή του ελληνικού δικαίου στον Γενικό Κανονισμό Προστασίας Δεδομένων (2016/679/ΕΕ) και την Οδηγία για την Προστασία Προσωπικών Δεδομένων (2016/680/ΕΕ).

Ασκεί συμβουλευτική δικηγορία και έχει συμμετάσχει σε πολλά ερευνητικά έργα ανταγωνιστικού χαρακτήρα σε διεθνές και εθνικό επίπεδο. Έχει γράψει βιβλία, κεφάλαια σε συλλογικούς τόμους και άρθρα σε δόκιμα επιστημονικά περιοδικά και πρακτικά διεθνών συνεδρίων στα ελληνικά, αγγλικά και γερμανικά (www.icsd.aegean.gr/L.Mitrou).

Αικατερίνα Παπανικολάου

Η Δρ. Αικατερίνα Παπανικολάου σπούδασε στη Νομική Σχολή του Αριστοτέλειου Πανεπιστημίου Θεσσαλονίκης, εκπόνησε μεταπτυχιακές σπουδές D.E.A. de droit public interne στο Πανεπιστήμιο Panthéon – Assas, Paris II (Sorbonne) και ανακηρύχθηκε Διδάκτωρ Δημοσίου Δικαίου στο Πανεπιστήμιο Panthéon-Assas, Paris II (Sorbonne). Έχει εκλεγεί Επίκουρη Καθηγήτρια Συνταγματικού Δικαίου στο Τμήμα Πολιτικής Επιστήμης και Ιστορίας του Παντείου Πανεπιστημίου.

Είναι Ειδική Επιστημονική Συνεργάτις στην Ανεξάρτητη Αρχή Συνήγορος του Πολίτη. Διετέλεσε μέλος της Ολομέλειας στην Ανεξάρτητη Αρχή Διασφάλισης Απορρήτου των Επικοινωνιών.

Διατελεί ή έχει διατελέσει Διδάσκουσα στο Ελληνικό Ανοικτό Πανεπιστήμιο και στο Πανεπιστήμιο Λευκωσίας σε μεταπτυχιακά και προπτυχιακά προγράμματα σπουδών σε θέματα Δημοσίου Δικαίου, Συνταγματικού Δικαίου, Διοικητικού Δικαίου, Δημόσιας Διοίκησης, Ατομικών Δικαιωμάτων, καθώς και στην Εθνική Σχολή Δημόσιας Διοίκησης. Διετέλεσε Επιστημονική Νομική Συνεργάτις στο Υπουργείο Εσωτερικών Δημόσιας Διοίκησης και Αποκέντρωσης και Νομική Σύμβουλος στο Υπουργείο Πολιτισμού και Αθλητισμού.

Ήταν Αντιπρόεδρος του Διοικητικού Συμβουλίου του Ελληνικού Φεστιβάλ.

Έχει διατελέσει μέλος πολλών νομοπαρασκευαστικών επιτροπών.

Έχει συγγράψει βιβλία, κεφάλαια σε συλλογικούς τόμους και άρθρα σε δόκιμα επιστημονικά περιοδικά.

Ελένη Ρεθυμνιωτάκη

Η **Ελένη Ρεθυμιωτάκη** είναι Αναπληρώτρια Καθηγήτρια του Τομέα Ιστορίας και Θεωρίας Δικαίου της Νομικής Σχολής του Εθνικού και Καποδιστριακού Πανεπιστημίου Αθηνών.

Είναι Πρόεδρος της Εθνικής Επιτροπής Βιοηθικής από το 2017, ενώ διατελούσε Μέλος της Επιτροπής από το 2015.

Σπούδασε στη Νομική Σχολή του Εθνικού και Καποδιστριακού Πανεπιστημίου Αθηνών, εκπόνησε μεταπτυχιακές σπουδές D.E.A. και ακολούθως ανακηρύχθηκε Διδάκτωρ στο Πανεπιστήμιο Panthéon – Assas, Paris II (Sorbonne). Η διατριβή της είχε θέμα: «*Από την ιατρική δεοντολογία στη βιοηθική. Μια μελέτη της Κοινωνιολογίας του δικαίου*».

Διατελεί Αναπληρώτρια Διευθύντρια του Προγράμματος Μεταπτυχιακών Σπουδών Ιστορίας, Κοινωνιολογίας και Φιλοσοφίας του Δικαίου της Νομικής Σχολής του Εθνικού και Καποδιστριακού Πανεπιστημίου Αθηνών.

Το 2019 ορίστηκε Πρόεδρος του νεο-ιδρυθέντος Τμήματος της Κοινωνιολογίας του Εθνικού και Καποδιστριακού Πανεπιστημίου Αθηνών.

Έχει συγγράψει βιβλία, κεφάλαια σε συλλογικούς τόμους και άρθρα σε δόκιμα επιστημονικά περιοδικά και πρακτικά διεθνών συνεδρίων (http://www.law.uoa.gr/proswpiko/didaskontes-alfabhtika/re8ymiwtakh-elenh.html).

Φωτεινή Παρασκευά

Η **Φωτεινή Παρασκευά** είναι καθηγήτρια στο Τμήμα Ψηφιακών Συστημάτων, του Πανεπιστημίου Πειραιώς. Είναι απόφοιτη του Π.Τ.Δ.Ε. του Πανεπιστημίου Αθηνών (Ε.Κ.Π.Α.), απ' όπου έλαβε το διδακτορικό της δίπλωμα στο επιστημονικό πεδίο της Εκπαιδευτικής Ψυχολογίας με έμφαση σε θέματα μάθησης με την υποστήριξη της τεχνολογίας.

Η μεταδιδακτορική της έρευνα εστιάστηκε στο πεδίο της Τεχνολογίας της Πληροφορίας και των Επικοινωνιών (Τ.Π.Ε.) στην Εκπαίδευση. Τα επιστημονικά της ενδιαφέροντα αναφέρονται στο χώρο της μάθησης με έμφαση στο σχεδιασμό και την ενσωμάτωση των Τ.Π.Ε. στις εκπαιδευτικές διαδικασίες (εκπαίδευση και κατάρτιση). Διαθέτει επαγγελματική εμπειρία σε διαφορετικά περιβάλλοντα εκπαίδευσης, αλλά και σε οργανισμούς και επιχειρήσεις (https://www.ds.unipi.gr/faculty/fparaske/)

Προσκεκλημένοι Ομιλητές και Ομιλήτριες

Στο πλαίσιο του μαθήματος «Ερευνητική Μεθοδολογία και Ειδικά Θέματα Δικαίου στο Διαδίκτυο» έχουν προσκληθεί διακεκριμένοι Καθηγητές και Καθηγήτριες Πανεπιστημίων της χώρας και της αλλοδαπής, διδάκτορες Ερευνητές και Ερευνήτριες, καθώς και προβεβλημένα στελέχη Ανεξάρτητων Αρχών, Δημοσίων Οργανισμών και Επιχειρήσεων του ιδιωτικού τομέα, όλες και όλοι με εξαιρετικές σπουδές από τον χώρο της Νομικής Επιστήμης και των Τεχνολογιών Πληροφορικής και Επικοινωνιών, με σημαντικές γνώσεις και ξεχωριστές εμπειρίες από διεθνώς προηγμένα επιστημονικά περιβάλλοντα.

Ενδεικτικά αναφέρονται (αλφαβητικά):

Philippe Jougleux Αναπληρωτής Καθηγητής Νομικής, Αναπληρωτής Κοσμήτορας Νομικής Σχολής, Ευρωπαϊκό Πανεπιστήμιο Κύπρου	**Ιωάννης Αλεξάκης** Γενικός Διευθυντής Επιτελικού Σχεδιασμού, Εθνική Αρχή Κυβερνοασφάλειας, Υπουργείο Ψηφιακής Διακυβέρνησης	**Δημήτριος Βέρρας** Δικηγόρος Παρ' Εφέταις, Συνεργάτης της Νομικής Υπηρεσίας του Οικονομικού Πανεπιστημίου Αθηνών (και ιστορικά ο πρώτος αριστούχος υπότροφος του ΠΜΣ «Δίκαιο και ΤΠΕ» με κριτήριο τη βαθμολογική επίδοση κατά τη διάρκεια των σπουδών)
Απόστολος Βλαχογιάννης Διδάκτορας Συνταγματικού Δικαίου Πανεπιστημίου Panthéon-Assas Paris II Sorbonne, Νομικός Συνεργάτης στην Προεδρία της Ελληνικής Δημοκρατίας	**Απόστολος Βόρρας** Απόφοιτος Νομικής Σχολής του ΕΚΠΑ, κάτοχος LLM European Law Goethe University Frankfurt και LLM International and European Law Vrije Universiteit Brussel, υποψηφιος διδάκτορας και ερευνητής του Τμήματος Μηχανικών Πληροφοριακών & Επικοινωνιακών Συστημάτων της Πολυτεχνικής Σχολής του Πανεπιστημίου Αιγαίου, επικεφαλής του Τμήματος Προστασίας Προσωπικών Δεδομένων & Ιδιωτικότητας της Δικηγορικής Εταιρείας Κοϊμτζόγλου-Μπακάλης-	**Προκόπης Δρογκάρης** PhD, Cybersecurity Expert, ENISA European Union Agency for Cybersecurity

	Βενιέρης-Λεβέντης & Συνεργάτες (KBVL Law Firm), Μέλος του Διεθνούς Δικτύου Δικηγορικών Εταιρειών με τον τίτλο Deloitte Legal	
Ιωάννης Ιγγλεζάκης Καθηγητής Νομικής Σχολής, Αριστοτέλειο Πανεπιστήμιο Θεσσαλονίκης	**Ειρήνη Καμάρα** Assistant Professor of Cybercrime Law and Human Rights, Tilburg Institute for Law, Technology, and Society, Netherlands. Επίσης διατελεί Transatlantic Technology Law Forum Fellow at Stanford Law School, καθώς και affiliated researcher at Vrije Universiteit Brussel	**Βασίλειος Καρκατζούνης** Master in Law LL.M. Queen Mary University of London, Co-chair του Greece KnowledgeNet Chapter – International Association of Privacy Professionals
Σωκράτης Κάτσικας Director Norwegian Center for Cybersecurity in Critical Sectors Norwegian University of Science and Technology NTNU, πρώην Πρύτανης Πανεπιστημίου Αιγαίου, τέως Πρύτανης Ανοικτού Πανεπιστημίου Κύπρου, Ομότιμος Καθηγητής Πανεπιστημίου Πειραιώς, τέως Υπουργός Ψηφιακής Διακυβέρνησης	**Σπυρίδων Κοκολάκης** Καθηγητής, τέως Κοσμήτορας, Τμήμα Μηχανικών Πληροφοριακών και Επικοινωνιακών Συστημάτων, Πολυτεχνική Σχολή, Πανεπιστήμιο Αιγαίου	**Αντώνιος Κουρουτάκης** Διδάκτορας Νομικής Σχολής Oxford University, Αναπληρωτής Καθηγητής Νομικής Σχολής, IE University, Madrid, Spain

Ιωάννης Λιανός Διδάκτορας Cambridge University, Καθηγητής University College London, τέως Πρόεδρος Ελληνικής Επιτροπής Ανταγωνισμού	**Κωνσταντίνος Λιμνιώτης** Διδάκτορας Κρυπτογραφίας Τμήματος Πληροφορικής και Τηλεπικοινωνιών ΕΚΠΑ, Ελεγκτής Αρχής Προστασίας Δεδομένων Προσωπικού Χαρακτήρα	**Αναστασία Μαλλέρου** Κάτοχος LL.M. in International Banking and Securities Law από τη Νομική Σχολή του Boston University, U.S.A, Διδάκτορας Δικαίου Συστημάτων Ηλεκτρονικών Πληρωμών από τη Νομική Σχολή του ΕΚΠΑ, Διδάκτορας Αρχαίας Ελληνικής Φιλοσοφίας από το ΕΚΠΑ, τέως Μέλος του ΔΣ και Νομική Σύμβουλος της ΔΙΑΣ Διατραπεζικά Συστήματα ΑΕ, Διδάσκουσα στο European Law & Governance School του EPLO European Public Law Organization
Γιάννης Μανιάτης Ευρωβουλευτής, Αντιπρόεδρος της Ομάδας Σοσιαλιστών και Δημοκρατών, Καθηγητής του Τμήματος Ψηφιακών Συστημάτων του Πανεπιστημίου Πειραιώς και πρώην Υπουργός Περιβάλλοντος, Ενέργειας και Κλιματικής Αλλαγής	**Ευάγγελος Μαργαρίτης** PostDoc (Data Protection and Cunsumer Law) Εθνικό και Καποδιστριακό Πανεπιστήμιο Αθηνών, Διδάκτορας Νομικής Σχολής Εθνικού και Καποδιστριακού Πανεπιστημίου Αθηνών	**Κωνσταντίνος Μενουδάκος** τέως Πρόεδρος της Αρχής Προστασίας Δεδομένων Προσωπικού Χαρακτήρα, Επίτιμος Πρόεδρος του Συμβουλίου της Επικρατείας. Είναι πτυχιούχος της Νομικής Σχολής του ΕΚΠΑ και πτυχιούχος της Σχολής Πολιτικών και Οικονομικών Επιστημών του ΕΚΠΑ, με μεταπτυχιακές σπουδές στο Πανεπιστήμιο Paris II
Εμμανουήλ Μεταξάκης Διδάκτορας Νομικής Σχολής ΕΚΠΑ, Δικηγόρος παρ' Αρείω Πάγω, Τακτικός Καθηγητής Σχολής Αξιωματικών Ελληνικής Αστυνομίας	**Άγγελος Μπίνης** Master in Law LL.M. University of Bristol, τέως Αναλυτής σε θέματα διαφάνειας και καταπολέμησης της διαφθοράς στον Ο.Ο.Σ.Α., τέως Διοικητής της Εθνικής Αρχής Διαφάνειας	**Φωτεινή Παρασκευά** Καθηγήτρια του Τμήματος Ψηφιακών Συστημάτων του Πανεπιστημίου Πειραιώς, σε θέματα εκπαιδευτικής ψυχολογίας και μάθησης με την υποστήριξη της τεχνολογίας

Χρήστος Ράμμος Πρόεδρος της Αρχής Διασφάλισης του Απορρήτου των Επικοινωνιών, Επίτιμος Αντιπρόεδρος του Συμβουλίου της Επικρατείας. Είναι πτυχιούχος της Νομικής Σχολής του ΕΚΠΑ, με μεταπτυχιακές σπουδές στο Πανεπιστήμιο Paris II.	**Αθανάσιος Ράντος** Γενικός Εισαγγελέας του Ευρωπαϊκού Δικαστηρίου, πρώην Πρόεδρος του Συμβουλίου της Επικρατείας	**Μαρία Σιδερή** PhD Κοινωνικής και Ιστορικής Ανθρωπολογίας, Τμήμα Πολιτισμικής Τεχνολογίας και Επικοινωνίας, Σχολή Κοινωνικών Επιστημών, Πανεπιστήμιο Αιγαίου
Σπύρος Τάσσης Απόφοιτος της Νομικής Σχολής του ΕΚΠΑ, κάτοχος LLM με εξειδίκευση σε IT and Communications Law στο University of Strathclyde UK, Πρόεδρος της Ένωσης Προστασίας Προσωπικών Δεδομένων και Ιδιωτικότητας (www.dataprotection.gr) και co-Chair του Greek Chapter της IAPP (International Association of Privacy Professionals).		

Επαγγελματική αποκατάσταση αποφοίτων

Κατά τη διάρκεια της φοίτησης στο Π.Μ.Σ., οι απόφοιτοι αποκτούν γνώση και πρακτική εμπειρία που διευκολύνουν την επαγγελματική τους αποκατάσταση σε πολλούς τομείς εργασίας.

Το εύρος των γνωστικών αντικειμένων που θεραπεύει το Π.Μ.Σ. επιτρέπει στους αποφοίτους να απασχοληθούν ως στελέχη σε επιχειρήσεις και οργανισμούς που δραστηριοποιούνται σε όλους τους κλάδους της νομικής, της τεχνολογίας, της διοίκησης και της οικονομίας τόσο στη βιομηχανία όσο και στον τομέα των υπηρεσιών. Η παροχή του απαραίτητου εκπαιδευτικού υποβάθρου στα θεμελιώδη επιστημονικά πεδία της νομικής διάστασης των τεχνολογιών πληροφορικής και επικοινωνιών, καθώς και η έμφαση στην ανάπτυξη σύγχρονων πρακτικών δεξιοτήτων, διασφαλίζουν την ομαλή ένταξη των αποφοίτων στη διαρκώς εξελισσόμενη και ανταγωνιστική αγορά εργασίας.

Οι απόφοιτοι του Π.Μ.Σ. αποκτούν όλα τα αναγκαία θεωρητικά εφόδια και πρακτικές δεξιότητες σε πληθώρα επιστημονικών πεδίων, τα οποία περιλαμβάνουν μεταξύ άλλων τη γνωστική περιοχή του κυβερνοεγκλήματος (cybercrime) και της ψηφιακής δικανικής/εγκληματολογίας (digital forensics), των ηλεκτρονικών επικοινωνιών (electronic communications), της προστασίας της ιδιωτικότητας (privacy) και των προσωπικών δεδομένων (personal data) των χρηστών του Διαδικτύου, του νομικού πλαισίου που διέπει το ηλεκτρονικό εμπόριο (e-Commerce) και το ηλεκτρονικό επιχειρείν (e-Business), της προστασίας των δικαιωμάτων διανοητικής ιδιοκτησίας (intellectual property rights) στην εποχή του Διαδικτύου, θεμάτων από τη ρύθμιση του ανταγωνισμού (regulating competition) στον χώρο των Τεχνολογιών Πληροφορικής και Επικοινωνιών και θεμάτων αντιμετώπισης της διαφθοράς (fighting corruption) και θεμάτων τεχνητής νοημοσύνης (artificial intelligence) και ζητημάτων ηθικής και δικαίου που εγείρονται.

Επιπροσθέτως, δια μέσου της εφαρμογής σύγχρονων διδακτικών μεθόδων και μελετών περίπτωσης, οι απόφοιτοι αποκτούν κρίσιμες «οριζόντιες» δεξιότητες (soft skills) αποτελεσματικής επικοινωνίας, επίλυσης προβλημάτων, εργασίας σε ομάδες, διαχείρισης χρόνου, προσαρμοστικότητας σε νέες καταστάσεις και κριτικής σκέψης.

Πέραν από την επίτευξη ακαδημαϊκής αριστείας, επαγγελματικής επάρκειας και προσωπικής εξέλιξης, οι απόφοιτοι του Π.Μ.Σ. αναγνωρίζουν την άρρηκτη σύνδεση των επιχειρηματικών οργανισμών με την κοινωνία. Συνεπώς, δια μέσου της επαγγελματικής τους δραστηριοποίησης, μπορούν να συμβάλλουν στην κοινωνικοοικονομική πρόοδο και στην επίτευξη κοινωνικής ευημερίας.

Στο πλαίσιο διατήρησης της σχέσης του με τους αποφοίτους, καθώς και διερεύνησης της συμβολής των μεταπτυχιακών σπουδών στη μετέπειτα σταδιοδρομία των αποφοίτων, το Π.Μ.Σ. παροτρύνει την ηλεκτρονική εγγραφή τους στο Club Alumni.

(https://docs.google.com/forms/d/e/1FAIpQLScTD7N7rEUjDZsDnF7rZJHyklo9gpRX-xfymu9Y6aTS9Wbiog/viewform)

Ακαδημαϊκό ημερολόγιο

Το ακαδημαϊκό ημερολόγιο αναρτάται στην ιστοσελίδα του Π.Μ.Σ. και συγκεκριμένα στη σελίδα «Ακαδημαϊκό Ημερολόγιο», κάθε αρχή του ακαδημαϊκού έτους και ανανεώνεται όποτε υπάρξουν αλλαγές (https://masters.ds.unipi.gr/MSc_Law_ICT/academic_calendar/).

Πρόγραμμα Σπουδών

Το Π.Μ.Σ. ξεκινά το χειμερινό ή το εαρινό εξάμηνο εκάστου ακαδημαϊκού έτους.

Για την απόκτηση Διπλώματος Μεταπτυχιακών Σπουδών απαιτούνται συνολικά ενενήντα (90) πιστωτικές μονάδες (ECTS).

Κατά τη διάρκεια των σπουδών, οι μεταπτυχιακοί φοιτητές και φοιτήτριες υποχρεούνται σε παρακολούθηση και επιτυχή εξέταση μεταπτυχιακών μαθημάτων, ερευνητική απασχόληση ή/και πρακτική άσκηση κ.ά., καθώς και σε εκπόνηση Μεταπτυχιακής Διπλωματικής Εργασίας.

Η διδασκαλία των μαθημάτων, στο πλαίσιο της κείμενης νομοθεσίας, γίνεται συνδυαστικά δια ζώσης και με μέσα εξ αποστάσεως εκπαίδευσης, με στόχο την προώθηση ίσων ευκαιριών και καθολικής πρόσβασης σε κατηγορίες μεταπτυχιακών φοιτητών και φοιτητριών με περιορισμούς συμμετοχής σε εξ ολοκλήρου δια ζώσης εκπαιδευτικές δραστηριότητες (π.χ. εργαζόμενες και εργαζόμενοι, γονείς, μόνιμοι κάτοικοι εκτός της έδρας του Πανεπιστημίου, άτομα με κινητικές δυσκολίες και άλλοι).

Τουλάχιστον 10% των διδακτικών ωρών πραγματοποιούνται δια ζώσης. Η χρήση μεθόδων ασύγχρονης εξ αποστάσεως εκπαίδευσης δεν υπερβαίνει το 25% των πιστωτικών μονάδων του Π.Μ.Σ.. Επιπρόσθετα, με πρωτοβουλία του ιδρύματος (άρθρο 67 και 68 του ν. 4957/2022), η οργάνωση της εκπαιδευτικής διαδικασίας με μεθόδους ασύγχρονης και σύγχρονης εξ αποστάσεως εκπαίδευσης εξασφαλίζει την προσβασιμότητα των ατόμων με αναπηρία και ειδικές εκπαιδευτικές ανάγκες.

Τα μαθήματα οργανώνονται σε εξάμηνα, πραγματοποιούνται σε εβδομαδιαία βάση, διεξάγονται στην ελληνική γλώσσα και ενδεχομένως μικρός αριθμός προσκεκλημένων διαλέξεων στην αγγλική γλώσσα.

Κατάλογος μαθημάτων ανά εξάμηνο

Τα μαθήματα που προσφέρονται ανά εξάμηνο είναι:

Α΄ Εξάμηνο

Κωδικός Μαθήματος	Τίτλος Μαθήματος	Τύπος	ECTS	Διδάσκοντες /ουσες (Ακαδ. Έτος 2026-27)
ΨΣ-ΔΙ-001	Κανονισμοί και Οδηγίες στην Ευρωπαϊκή Ένωση: Ηθική, Αποδοχή, Νομιμότητα (EU Regulations and Directives: Ethics, Acceptance, Legitimacy)	Υποχρεωτικό	7,5	-
ΨΣ-ΔΙ-002	Νομικά θέματα στην Ψηφιακή Επιχειρηματικότητα, το Ηλεκτρονικό Εμπόριο και τις Ηλεκτρονικές Υπηρεσίες μέσω Διαδικτύου (Digital Business, e-Commerce, e-Services and Internet Liability)	Υποχρεωτικό	7,5	-
ΨΣ-ΔΙ-003	Κυβερνοέγκλημα, Κυβερνοασφάλεια και Ψηφιακή Δικανική / Εγκληματολογία (Cybercrime, Cybersecurity and Digital Forensics)	Υποχρεωτικό	7,5	-
ΨΣ-ΔΙ-004	Νόμος και Ηλεκτρονικές Επικοινωνίες (Law and Electronic Communications)	Υποχρεωτικό	7,5	-
	Σύνολο		**30**	

Β΄ Εξάμηνο

Κωδικός Μαθήματος	Τίτλος Μαθήματος	Τύπος	ECTS	Διδάσκοντες /ουσες (Ακαδ. Έτος 2026-27)
ΨΣ-ΔΙ-005	Ιδιωτικότητα, Προσωπικά Δεδομένα και Γενικός Κανονισμός Προστασίας Δεδομένων (Privacy, Personal Data Protection and EU General Data Protection Regulation)	Υποχρεωτικό	7,5	-
ΨΣ-ΔΙ-006	Ρύθμιση του Ανταγωνισμού, Νόμος, Αντιμετώπιση της Διαφθοράς και Τεχνολογίες Πληροφορικής και Επικοινωνιών (Regulating Competition, Law, Fighting Corruption and ICT)	Υποχρεωτικό	7,5	-
ΨΣ-ΔΙ-007	Προστασία Δικαιωμάτων Διανοητικής Ιδιοκτησίας και Τεχνολογίες Πληροφορικής και Επικοινωνιών (Intellectual Property Rights Protection and ICT)	Υποχρεωτικό	7,5	-
ΨΣ-ΔΙ-008	Ερευνητική Μεθοδολογία και Ειδικά Θέματα Δικαίου στο Διαδίκτυο (Research Methodology and Advanced Internet Law)	Υποχρεωτικό	3,75	-
ΨΣ-ΔΙ-010	Δίκαιο και Τεχνητή Νοημοσύνη (Law and Artificial Intelligence)	Υποχρεωτικό	3,75	-
	Σύνολο		**30**	

Γ΄ Εξάμηνο

Κωδικός Μαθήματος	Τίτλος Μαθήματος	Τύπος	ECTS	Διδάσκοντες /ουσες (Ακαδ. Έτος 2026-27)
ΨΣ-ΔΙ-009	Μεταπτυχιακή Διπλωματική Εργασία (MSc Thesis)	Υποχρεωτικό	30	-

Περιγραφή μαθημάτων ανά εξάμηνο

Α' Εξάμηνο

Κανονισμοί και Οδηγίες στην Ευρωπαϊκή Ένωση: Ηθική, Αποδοχή, Νομιμότητα (EU Regulations and Directives: Ethics, Acceptance, Legitimacy)

ΠΕΡΙΕΧΟΜΕΝΑ ΜΑΘΗΜΑΤΟΣ

- Ανατρέποντας τα στερεότυπα για τις σχέσεις του δικαίου με την ψηφιακή τεχνολογία: Η πολύπλοκη διάδραση της ψηφιακής τεχνολογίας με την οικονομία, την πολιτική, την κοινωνία και τον πολιτισμό. Η «απομάγευση» της τεχνοεπιστημονικής δυναμικής: Φιλοσοφία της Τεχνολογίας, Κριτική Κοινωνική θεωρία και «Σπουδές Επιστήμης Τεχνολογίας» (STS)

- Μοντέλα ρύθμισης της ψηφιακής τεχνολογίας: Η συμβολή της νομικής θεωρίας. Το μοντέλο ψηφιακής ρύθμισης των Η.Π.Α. Ρύθμιση με βάση τον κίνδυνο: προς ένα ενωσιακό μοντέλο ρύθμισης της ψηφιακής τεχνολογίας;

- Το ενωσιακό «ήπιο δίκαιο» της ψηφιοποίησης: ρυθμιστική εμβέλεια & κανονιστική διάδραση: Η ηθική της πληροφορίας (Τεχνοηθική). Η αυτορρύθμιση & οι κανόνες θεσμικής δεοντολογίας. «Law & Technology» ο ρόλος του δικαίου στην εποχή της πληροφορίας & οι αρχές του ψηφιακού συνταγματισμού και ανθρωπισμού

- Η εξέλιξη της στάθμισης/εναρμόνισης της ιδιωτικότητας με την συλλογή & αξιοποίηση προσωπικών δεδομένων για οικονομικούς, πολιτικούς, επιστημονικούς & κοινωνικούς σκοπούς στην Ε.Ε.: Οδηγία 1995/46/ΕΚ για την Προστασία Δεδομένων, ο ν.2472/1997 & ο ρόλος της ΑΠΔΠΧ. Νομοθετική καινοτομία ή γραφειοκρατική διολίσθηση; ΓΚΠΔ (2016/679), διαχείριση του κινδύνου και αναγνώριση της αυτορρύθμισης. «Αξιοπρεπής» συμβιβασμός ή σύντηξη ορθολογικοτήτων;

- Διακυβέρνηση δεδομένων μεταξύ Ε.Ε., κράτους και αγοράς: η δημιουργία ευρωπαϊκών, κοινών χώρων δεδομένων: Η ενωσιακή στρατηγική για την ανάπτυξη της οικονομίας δεδομένων που σέβεται τα δικαιώματα & τις ελευθερίες. Πρόταση Κανονισμού για τον ευρωπαϊκό, κοινό χώρο δεδομένων υγείας (Proposal for a Regulation of the European Parliament and of the Council on the European Health Data Space, COM(2022) 197 final, abbreviated as 'European Health Data Space')

- Τεχνητή νοημοσύνη: Η οικονομική, πολιτική, κοινωνική & πολιτισμική δυναμική της τεχνητής νοημοσύνης: τα νέα τεχνουργήματα των αλγορίθμων και των πλατφορμών. Ανθρωπομορφισμός & «αναμόχλευση» στις νομικές κατηγορίες της ευθύνης. Η πρόταση κανονισμού για την τεχνητή νοημοσύνη (Artificial Intelligence Act) COM (2021) 206 final of 21 April 2021- 2021/0106 (COD)

- Οι προκλήσεις στο κράτος δικαίου, τη δημοκρατία, τα δικαιώματα & ο ψηφιακός συνταγματισμός: Η ψηφιακή διακυβέρνηση (Οδηγίες 2016/2102 & 2019/1024 και Ν.4727/2020 για τον Κώδικα Ψηφιακής διακυβέρνησης). Η δυναμική της αλγοριθμικής διακυβέρνησης: ζητήματα διαφάνειας και λογοδοσίας. Ψηφιακή επιτήρηση & ταυτοποίηση από φορείς δημόσιας ή / και ιδιωτικής εξουσίας

- Η πρόκληση της ψηφιακής δικαιοσύνης: Ένα προλεγόμενο θεωρητικό ερώτημα: τεχνολογικός εκσυγχρονισμός ή επανα-κωδικοποίηση του δικαίου; Ορίζοντας το πρόβλημα: η γραφειοκρατικοποίηση της δικαιοσύνης & ο πολλαπλός ρόλος των δικαστών. Η ηθική διάσταση της ψηφιοποίησης της δικαιοσύνης (Συμβούλιο της Ευρώπης, European ethical Charter on the use of Artificial Intelligence in judicial systems and their environment, 2018)

- Η ψηφιοποίηση της αγοράς & της εργασίας: Η οικονομική ελευθερία των εμπόρων στις πλατφόρμες (Κανονισμός 2019/1150). Η προστασία του διαδικτυακού καταναλωτή (οδηγία 2019/2161). Η ψηφιακή αναδιοργάνωση της παραγωγής (Τηλεργασία & Ψηφιακή Κάρτα Εργασίας ν.4808/2021, αλγοριθμικό management) και τα δικαιώματα των ψηφιακά εργαζόμενων (Proposal for a directive on improving working conditions in platform work COM (2021) 762 final)

- Ανάλυση τεχνολογικών και κοινωνικών κινδύνων στο πλαίσιο της πολιτικής και της νομοθετικής διαδικασίας.

- Αξιοποίηση και δημιουργία κανονιστικών ρυθμίσεων σχετικά με τις χρήσεις αναδυόμενων ψηφιακών τεχνολογιών σε περιβάλλον διαχείρισης ρίσκου.

- Μελέτη της σχέσης κινδύνων-κανονιστικών ρυθμίσεων και εστίαση στα επιμέρους είδη τους. Ανάλυση εναλλακτικών μεθόδων διαχείρισης ρίσκου (τεχνολογικές, νομοθετικές, οικονομικές κ.α.).

- Επισήμανση ρυθμιστικών αποτυχιών και ανάδειξη θεμάτων απόδοσης, αποτελεσματικότητας, ηθικής και κοινωνικής νομιμοποίησης στην τεχνολογική διακυβέρνηση.

ΣΥΝΙΣΤΩΜΕΝΗ ΒΙΒΛΙΟΓΡΑΦΙΑ

- Προτεινόμενη Βιβλιογραφία:

  - Ρεθυμιωτάκη Ε. (2012), «Πηγές του δικαίου και Νομικός Πλουραλισμός στην Ε.Ε.», Εκδόσεις Σάκκουλα
  - S. Braman & P. Jaeger (eds.) (2015), Privacy on the ground, MIT Press
  - J. Cohen (2012), Configuring the networked self: law code and the play of everyday practice, Georgetown Law Faculty Publications and Other Works
  - J. van den Hoven and J. Weckert (eds.) (2008), Information Technology and Moral Philosophy, Cambridge University Press
  - M. Albrow, N. Luhmann (2014), A Sociological Theory of Law», Routledge, London 2014

- Συναφή επιστημονικά περιοδικά:
  - Ethics and Information Technology
  - Computers and Society
  - Journal of Information, Communication and Ethics in Society
  - Yale Law Review
  - AI and Ethics, Springer

Περιγραφή μαθημάτων ανά εξάμηνο

Α' Εξάμηνο

Νομικά θέματα στην Ψηφιακή Επιχειρηματικότητα, το Ηλεκτρονικό Εμπόριο και τις Ηλεκτρονικές Υπηρεσίες μέσω Διαδικτύου (Digital Business, e-Commerce, e-Services and Internet Liability)

ΠΕΡΙΕΧΟΜΕΝΑ ΜΑΘΗΜΑΤΟΣ

- Εισαγωγή στη σχέση δικαίου και νέων τεχνολογιών. Εισαγωγή στην τεχνολογία.
- Internet: τεχνική και οργανωτική δομή. Σύστημα ονοματοδοσίας (Domain Name System).
- Μοντέλα ηλεκτρονικού επιχειρείν (B2B, B2C, C2C κ.λπ.). Νέες μεθόδοι ηλεκτρονικού επιχειρείν με παραδείγματα: α) τη δημόσια χρηματοδότηση (crowdfunding), β) τη λιανική χωρίς απόθεμα (dropshipping), γ) το διαδίκτυο των πραγμάτων (Internet of Things).
- Δίκαιο και Κοινωνία Της Πληροφορίας (ΚτΠ): Το νομικό πλαίσιο για το ηλεκτρονικό επιχειρείν (e-Business). Οι κανονιστικές ρυθμίσεις και οι περιορισμοί για την εμπορική δραστηριότητα στο Internet - κριτική προσέγγιση. Ρυθμιστικές παρεμβάσεις – Αυτορρύθμιση / συρρύθμιση
- Οι τρεις πυλώνες για την εξασφάλιση του δικαιώματος συμμετοχής στην ΚτΠ: 1) Καθολική υπηρεσία, 2) Ουδετερότητα του διαδικτύου, 3) Ασφάλεια δικτύων και υπηρεσιών.
- Η Οδηγία για το Ηλεκτρονικό Εμπόριο (e-Commerce Directive): Παροχή Υπηρεσιών της Κοινωνίας της Πληροφορίας.
- Υπηρεσίες ΚτΠ και ανταγωνισμός: Οι Κανονισμοί 2022/1925 (Digital Markets Act – DMA) και 2019/1150 (υπηρεσίες διαμεσολάβησης).
- Η Οδηγία για το Ηλεκτρονικό Εμπόριο (e-Commerce Directive): Το σύστημα απαλλαγής από την ευθύνη. Νεότερες εξελίξεις – επίταση της ευθύνης των ενδιαμέσων παρόχων. Ο Κανονισμός 2022/2065 για τις Ψηφιακές Υπηρεσίες (Digital Services Act-DSA).
- Η οργάνωση της λειτουργίας εμπορικών ιστοσελίδων. Η εξ αποστάσεως σύναψη συμβάσεων – η άμεση ευθύνη του πωλητή / παρόχου υπηρεσιών. Μέθοδοι πληρωμής.
- Η νομοθεσία της προστασίας του καταναλωτή – το υποχρεωτικό περιεχόμενο εμπορικών ιστοσελίδων – γενικοί όροι συναλλαγών – εναλλακτική επίλυση διαφορών. Διαδικτυακή διαφήμιση.
- Οι Οδηγίες 2019/770 (ψηφιακό περιεχόμενο & ψηφιακές υπηρεσίες) και 2019/771 (πώληση αγαθών), ενσωμάτωση στην Ελλάδα (Ν. 4967/22), πρόσφατη νομολογία, πρακτικά προβλήματα εφαρμογής.
- Η ασφάλεια και η ακεραιότητα των συναλλαγών – Κρυπτογραφία - Ηλεκτρονικές

υπογραφές.

- Νομικά ζητήματα από την χρήση της τεχνολογίας κατανεμημένης εγγραφής (blockchain) και των κρυπτονομισμάτων στο ηλεκτρονικό επιχειρείν.

ΣΥΝΙΣΤΩΜΕΝΗ ΒΙΒΛΙΟΓΡΑΦΙΑ

- Προτεινόμενη Βιβλιογραφία:
  - Γιαννόπουλος Γ., Εισαγωγή στη Νομική Πληροφορική, Νομική Βιβλιοθήκη, 2018.
  - Ιγγλεζάκης Ι., Δίκαιο Πληροφορικής, Δ΄ εκδ., Εκδόσεις Σάκκουλα, 2021.
  - Χριστοδούλου Κ. - Γιαννόπουλος Γ. (Επ. Επιμ.), Το δίκαιο του διαδικτύου, Β΄ εκδ., Νομική Βιβλιοθήκη, 2021.
  - Lloyd I., Information Technology Law, 9th edition, Oxford University Press, 2020.
  - Murray A., Information Technology Law, 4th edition, Oxford University Press, 2019.
  - Reed C. (ed.), Computer Law, 7th edition, Oxford University Press, 2007.

- Συναφή Επιστημονικά Περιοδικά
  - Δίκαιο Τεχνολογίας και Επικοινωνίας
  - Computer Law & Security Review
  - European Journal of Law & Technology
  - International Journal of Law & Information Technology
  - Stanford Technology Law Review
  - International Review of Law, Computers & Technology

Περιγραφή μαθημάτων ανά εξάμηνο

Α’ Εξάμηνο

Κυβερνοέγκλημα, Κυβερνοασφάλεια και Ψηφιακή Δικανική / Εγκληματολογία (Cybercrime, Cybersecurity and Digital Forensics)

ΠΕΡΙΕΧΟΜΕΝΑ ΜΑΘΗΜΑΤΟΣ

- Εισαγωγή στην έννοια του Κυβερνοεγκλήματος, της Κυβερνοασφάλειας και της ψηφιακής εγκληματολογικής έρευνας – Εισαγωγή στις βασικές έννοιες
- Διεθνές περιβάλλον και διεθνές πλαίσιο: Σύμβαση για το έγκλημα στον Κυβερνοχώρο, Ενωσιακό πλαίσιο (Οδηγίες NIS 1 / 2 , Πράξη για την Κυβερνοασφάλεια κ.ά. Αναδρομή στο ελληνικό κανονιστικό πλαίσιο που διέπει το κυβερνοέγκλημα / ηλεκτρονικό έγκλημα
- Παράνομη πρόσβαση σε πληροφοριακό σύστημα/ επιθέσεις κατά πληροφοριακών συστημάτων (παρακώλυση λειτουργίας κ.α): Νομικό πλαίσιο – Μορφές επιθέσεων ΄(Νομική διάσταση, αναφορά σε μορφές επιθέσεων).
- Παράνομη πρόσβαση σε δεδομένα / «φθορά» δεδομένων (Νομική διάσταση, αναφορά σε μορφές επιθέσεων)
- Εγκλήματα κατά του απορρήτου/ ελευθερίας των επικοινωνιών και της ασφάλειας (ηλεκτρονικών) επικοινωνιών (Νομική διάσταση, αναφορά σε μορφές επιθέσεων)
- Οικονομικό κυβερνοέγκλημα: Ψηφιακή απάτη/ απάτη με υπολογιστή. Κοινωνική μηχανική ως μέθοδος απάτης
- Οικονομικό κυβερνοέγκλημα: Κρυπτονομίσματα και ποινικό δίκαιο
- Αθέμιτο και παράνομο περιεχόμενο στο Διαδίκτυο (πορνογραφία ανηλίκων/ μισαλλόδοξος λόγος κ.α)- Ζητήματα ως προς την ανίχνευση αθέμιτου και παράνομου περιεχομένου στο διαδίκτυο.
- Κυβερνοέγκλημα: Δικαιοδοσία, Δικαστική συνεργασία – Τόπος εγκλήματος. Έννοια και ρύθμιση e-evidence
- Ψηφιακή Εγκληματολογική έρευνα: προϋποθέσεις – τεχνικές/ νομικές – δικονομικές απαιτήσεις, ζητήματα μεθοδολογίας, εφαρμογές και εργαλεία.
- Ψηφιακή Εγκληματολογική έρευνα: Επίσκεψη σε/ διαλέξεις από στελέχη Δίωξης Ηλεκτρονικού Εγκλήματος, Δ/νσης Εγκληματολογικών Ερευνών
- Έννοιες και νομική διάσταση/ δικαιοπολιτική/ γεωπολιτική διάσταση της Κυβερνοασφάλειας. Εξέλιξη και Πολιτικές για την κυβερνοασφάλεια

- Κανονιστικό πλαίσιο και ζητήματα εφαρμογής (Οδηγία NIS 2/ Πράξη για την Κυβερνοασφάλεια) – Όργανα εφαρμογής- Προβλήματα εφαρμογής

ΣΥΝΙΣΤΩΜΕΝΗ ΒΙΒΛΙΟΓΡΑΦΙΑ

- Προτεινόμενη Βιβλιογραφία:
  - Iglezakis I (ed.), Jougleux Ph., Mitrou L., Synodinou T., "The Legal Regulation of Cyber Attacks", Kluwer 2020
  - Ιγγλεζάκης Ι., «Δίκαιο Πληροφορικής», Εκδόσεις Σάκκουλα, Αθήνα-Θεσσαλονίκη 2018
  - Ph. Jougleux, «Ευρωπαϊκό Δίκαιο του Διαδικτύου», Εκδόσεις Σάκκουλα, Αθήνα-Θεσσαλονίκη 2016
  - Ζέκος Γ., «Διαδίκτυο, Η/Υ & τηλεπικοινωνίες στο ελληνικό δίκαιο», Εκδόσεις Σάκκουλα, Αθήνα-Θεσσαλονίκη 2017
  - Μεταξάκης Ε., «Μπίτκοϊν (bitcoin), κρυπτοχρήμα και κυβερνοέγκλημα», Εκδόσεις Σάκκουλα, Αθήνα 2017

- Συναφή επιστημονικά περιοδικά:
  - Information & Communications Technology Law
  - EU Internet Law
  - Computer Law & Security Review
  - International journal of law and information technology
  - International Data Privacy Law
  - Information and Computer Security

Περιγραφή μαθημάτων ανά εξάμηνο

Α’ Εξάμηνο

Νόμος και Ηλεκτρονικές Επικοινωνίες (Law and Electronic Communications)

ΠΕΡΙΕΧΟΜΕΝΑ ΜΑΘΗΜΑΤΟΣ

- Ιστορική αναδρομή και καταγωγικές αφετηρίας του δικαιώματος στην προστασία των επικοινωνιών – εθνικά και υπερεθνικά κανονιστικά ερείσματα – η ανάγκη για προστασία της επικοινωνίας στην ποίηση του Ομήρου, της Αχμάτοβα, της Ντίκινσον και στην αφήγηση του Τσέχωφ και του Κάφκα

- Τα προσωπικά δεδομένα στις ηλεκτρονικές επικοινωνίες – η κοινωνία της πληροφορίας, νέα δικαιώματα και περιορισμοί

- Κανονιστική ρύθμιση των ηλεκτρονικών επικοινωνιών στο ενωσιακό και στο εθνικό δίκαιο – βασικές αρχές, δικαιώματα, περιορισμοί

- Η προστασία του δικαιώματος στον ιδιωτικό βίο: εθνικά Συντάγματα, Ευρωπαϊκή Σύμβαση Δικαιωμάτων του Ανθρώπου, Χάρτης Θεμελιωδών Δικαιωμάτων της Ευρωπαϊκής Ένωσης – κανονιστικός προσδιορισμός του δικαιώματος υπό τη διαλεκτική του πολυεπίπεδου Συνταγματισμού

- Το επικοινωνιακό απόρρητο από τα πρώτα ελληνικά Συντάγματα μέχρι την πανηγυρική κατάφαση στο μεταπολιτευτικό Σύνταγμα του 1975: αυτοτελής κατοχύρωση και ιστορικά συγκείμενα – συγκριτικές αναλογίες στα ευρωπαϊκά συντάγματα του 20ου αιώνα

- Η «απόλυτη» προστασία και οι θεσμικές εγγυήσεις υπέρ του δικαιώματος στο άρθρο 19 του ελληνικού Συντάγματος – περιορισμοί του δικαιώματος για λόγους εθνικής ασφάλειας και διακρίβωσης ιδιαίτερα σοβαρών εγκλημάτων

- Η διαδικασία άρσης του απορρήτου – αρμόδιο όργανο, τεκμηρίωση του αιτήματος, χρονική διάρκεια του μέτρου, εποπτεία της διαδικασίας, δικαστική προστασία – ομοιόμορφη διαδικασία ή διακριτές κατηγορίες απορρήτου (δημοσιογραφικό, ιατρικό, δικηγορικό κ.ο.κ.) - κριτική προσέγγιση του υφιστάμενου πλαισίου

- Η κακοφωνία ως προς το εύρος του επικοινωνιακού απορρήτου: από τις εισαγγελικές γνωμοδοτήσεις Γ. Σανιδά, Ι. Ντογιάκου και την απόφαση ΣτΕ 1593/2016, στα κατασκοπευτικά λογισμικά του 21ου αιώνα

- Η νομολογία του Ευρωπαϊκού Δικαστηρίου Δικαιωμάτων του Ανθρώπου ως πλαίσιο αναφοράς για την αποτελεσματική προστασία του δικαιώματος - η δυναμική ερμηνεία του άρθρου 8 της Ευρωπαϊκής Σύμβασης Δικαιωμάτων του Ανθρώπου: οριοθέτηση του πεδίου, κριτήρια του Ευρωπαϊκού Δικαστηρίου Δικαιωμάτων του Ανθρώπου (ΕΔΔΑ)

- Οι δύσκολες σταθμίσεις του ΕΔΔΑ: η έννοια του εννόμου συμφέροντος στα ζητήματα προστασίας του ιδιωτικού βίου, η ανάγκη ex ante και ex post εποπτείας της διαδικασίας επιβολής περιορισμών, η προσήλωση στο αναγκαίο μέτρο εντός της δημοκρατικής πολιτείας

- Διατήρηση δεδομένων (data retention): η προστασία των μεταδεδομένων επικοινωνίας ως κρίσιμη διάσταση του δικαιώματος - η νομολογία του Δικαστηρίου της Ευρωπαϊκής Ένωσης και ο συνταγματικός πατριωτισμός των εθνικών δικαστηρίων

- Οι μαζικές ή στρατηγικές παρακολουθήσεις ως όριο στην έννοια του νόμιμου περιορισμού – η νομολογία του ΕΔΔΑ: από τη Weber and Saravia στη Big Brother Watch (I και II) – βασικές αρχές και κριτήρια – λελογισμένη αξιοποίηση ή αντιστροφή της σχέσης κανόνα - εξαίρεσης;

- Εν αναμονή του e-privacy: βασικές αρχές, πεδίο εφαρμογής, δυσχερείς σταθμίσεις – συνολική αποτίμηση της υφιστάμενης κατάστασης ως προς την προστασία των δεδομένων προσωπικού χαρακτήρα στο πεδίο των ηλεκτρονικών επικοινωνιών

ΣΥΝΙΣΤΩΜΕΝΗ ΒΙΒΛΙΟΓΡΑΦΙΑ

- Προτεινόμενη Βιβλιογραφία:
  - Χρυσόγονος Κ., Ατομικά και κοινωνικά δικαιώματα, Αθήνα, Σάκκουλας, 5η έκδ., 2023
  - Σαρμάς Ι.Δ., Κοντιάδης Ξ., Ανθόπουλος Α., ΕΣΔΑ – Κατ' άρθρο ερμηνεία, Αθήνα, Σάκκουλας, 2021
  - Σπυρόπουλος Φ., Κοντιάδης Ξ., Ανθόπουλος Χ., Γεραπετρίτης Γ., Σύνταγμα - Κατ' άρθρο ερμηνεία, Αθήνα – Θεσσαλονίκη, Σάκκουλας, 2017
  - Solove D.J. and Schwartz P., Privacy, Law Enforcement, and National Security, Aspen, 4th ed., 2023
  - Cameron I., National Security and the European Convention on Human Rights, The Hague, Klewer Law International, 2000
- Συναφή επιστημονικά περιοδικά:
  - Δικαιώματα του Ανθρώπου
  - Το Σύνταγμα
  - Harvard Law Review
  - Stanford Law Review
  - International Data Privacy Law
  - Yale Law Review

Περιγραφή μαθημάτων ανά εξάμηνο

Β' Εξάμηνο

Ιδιωτικότητα, Προσωπικά Δεδομένα και Γενικός Κανονισμός Προστασίας Δεδομένων (Privacy, Personal Data Protection and EU General Data Protection Regulation)

ΠΕΡΙΕΧΟΜΕΝΑ ΜΑΘΗΜΑΤΟΣ

- Εισαγωγή στις έννοιες του ιδιωτικού/οικογενειακού βίου-ασύλου «κατοικίας» και ψηφιακού εξοπλισμού, της ιδιωτικότητας (privacy), του δικαιώματος πληροφοριακού αυτοκαθορισμού, των προσωπικών δεδομένων.

- Εξέλιξη του δικαίου προστασίας δεδομένων σε διεθνές/ ενωσιακό και εθνικό επίπεδο (Σύμβαση 108 Συμβουλίου της Ευρώπης/ Οδηγία 95/46/ΕΚ, ΓΚΠΔ, νόμος 2472/97 κα) -Σχέση τεχνολογικής -νομικής και κανονιστικής εξέλιξης.

- Γενικός Κανονισμός Προστασίας Δεδομένων: Πλαίσιο υιοθέτησης (δικαιοπολιτικές, οικονομικές κ.α. διαστάσεις) Έννοιες – Κατηγορίες Δεδομένων - Πεδίο εφαρμογής.

- Νόμιμες βάσεις επεξεργασίας (συγκατάθεση, σύμβαση, ζωτικό συμφέρον, έννομη υποχρέωση, δημόσιο συμφέρον, έννομο συμφέρον).

- Αρχές επεξεργασίας: νομιμότητα, θεμιτή χρήση, διαφάνεια, αρχή του σκοπού, αρχή ελαχιστοποίησης, αρχή περιορισμένης διάρκειας τήρησης των δεδομένων, αρχή της ακρίβειας, αρχή της λογοδοσίας

- Αρχή της ασφάλειας – υποχρεώσεις ασφάλειας – Παραβίαση δεδομένων και υποχρεώσεις διαφάνειας γνωστοποίησης

- Ζητήματα διασυνοριακής ροής προσωπικών δεδομένων – Μοντέλα ρύθμισης/ Διακρατικές συμφωνίες

- Υποχρεώσεις υπευθύνου επεξεργασίας: προστασία προσωπικών δεδομένων by design/by default – Εκτίμηση αντικτύπου – Υπεύθυνος προστασίας δεδομένων

- Δικαιώματα υποκειμένων των δεδομένων – Θεσμικός Έλεγχος – Έννομη προστασία

- Ειδικά θέματα: επεξεργασία και προστασία προσωπικών δεδομένων για σκοπούς πρόληψης, διερεύνησης, ανίχνευσης ή δίωξης ποινικών αδικημάτων – Οδηγία 2016/680 LED

- Ειδικά θέματα: επεξεργασία και προστασία προσωπικών δεδομένων στο πλαίσιο των εργασιακών σχέσεων

- Ειδικά θέματα: επεξεργασία και προστασία προσωπικών δεδομένων στο πλαίσιο και για τους σκοπούς απονομής δικαιοσύνης

- Ειδικά θέματα: επεξεργασία δεδομένων υγείας- σχέση με ιατρικό απόρρητο. Έξυπνη υγεία και ιατρική ακριβείας – φορετές συσκευές υγείας.

ΣΥΝΙΣΤΩΜΕΝΗ ΒΙΒΛΙΟΓΡΑΦΙΑ

- Προτεινόμενη Βιβλιογραφία:
  - Λ. Κοτσαλή, Κ. Μενουδάκου (Επιμ.) «Γενικός Κανονισμός για την Προστασία των Προσωπικών Δεδομένων (GDPR)», Νομική Βιβλιοθήκη, 2η έκδοση, 2021
  - Κ. Χριστοδούλου «Δίκαιο Προσωπικών Δεδομένων», Νομική Βιβλιοθήκη, 2η έκδοση, 2020
  - Δ. Κουκιάδης «Ο εργαζόμενος ως υποκείμενο προσωπικών δεδομένων κατά το Γενικό Κανονισμό Προστασίας Δεδομένων», Εκδόσεις Σάκκουλα, 2019
  - Λ. Μήτρου «Ο Γενικός Κανονισμός Προστασίας Προσωπικών Δεδομένων», Εκδόσεις Σάκκουλα, 2017
  - Φ. Παναγοπούλου-Κουτνατζή «Ο Γενικός Κανονισμός Προστασίας Προσωπικών Δεδομένων» Εκδόσεις Σάκκουλα, 2017
  - Ε. Αλεξανδροπούλου-Αιγυπτιάδου «Προσωπικά Δεδομένα», Νομική Βιβλιοθήκη, 2016

- Συναφή επιστημονικά περιοδικά:
  - International Data Privacy Law
  - Computer Law & Security Review
  - Information & Communications Technology Law
  - EU Internet Law
  - International journal of law and information technology
  - Information and Computer Security

Περιγραφή μαθημάτων ανά εξάμηνο

Β' Εξάμηνο

Ρύθμιση του Ανταγωνισμού, Νόμος, Αντιμετώπιση της Διαφθοράς και Τεχνολογίες Πληροφορικής και Επικοινωνιών (Regulating Competition, Law, Fighting Corruption and ICT)

ΠΕΡΙΕΧΟΜΕΝΑ ΜΑΘΗΜΑΤΟΣ

- Εισαγωγή στο δίκαιο εσωτερικής αγοράς της ΕΕ – Σχέσεις εθνικού και ενωσιακού δικαίου και η θέση του δικαίου ελεύθερου ανταγωνισμού
- Εισαγωγή στο Δίκαιο Ανταγωνισμού στην Ε.Ε. (γενικές αρχές, θεωρητικό και οικονομικό υπόβαθρο).
- Ερμηνεία και εφαρμογή άρθρων 101 και 102 της Συνθήκης για τη Λειτουργία της Ευρωπαϊκής Ένωσης ΣΛΕΕ (γενικό πλαίσιο).
- Ανταγωνισμός και τεχνολογικοί κολοσσοί – οι ιδιαιτερότητες της ψηφιακής οικονομίας.
- Εξοικείωση με ομολογιακά προηγούμενα και διοικητική πρακτική αρχών ανταγωνισμού (case studies) – διάρθρωση σε τρείς (3) επιμέρους τομείς:
  - Συμπράξεις και συμπαιγνία στην ψηφιακή οικονομία (artificial intelligence, algorithms, blockchain)
  - Περιπτώσεις κατάχρησης δεσπόζουσας θέσης (υποθέσεις Microsoft, Google)
  - Συγχωνεύσεις και εξαγορές στην ψηφιακή οικονομία (υποθέσεις Facebook/Instagram, Facebook/WhatsApp, Google/DoubleClick, Microsoft/Linkedin, Apple/Shazam)
- Σημεία τομής δικαίου του ανταγωνισμού, νομοθεσίας περί προστασίας δεδομένων και δικαιωμάτων διανοητικής ιδιοκτησίας.
- Εισαγωγή στο Δίκαιο Κρατικών Ενισχύσεων
- Εμβάθυνση στο Δίκαιο Κρατικών Ενισχύσεων – Το παράδειγμα των τηλεπικοινωνιών
- Εμβάθυνση στο Δίκαιο Κρατικών Ενισχύσεων – Το παράδειγμα των patent boxes
- Διαφθορά, οικονομικό έγκλημα και τεχνολογίες πληροφορικής και επικοινωνιών. Βασικές έννοιες. Ανάλυση μορφών οικονομικών εγκλημάτων στο Διαδίκτυο. Κρυπτονομίσματα (cryptocurrencies) και τεχνολογία Blockchain.
- Νομική αντιμετώπιση των οικονομικών εγκλημάτων με χρήση τεχνολογιών πληροφορικής και επικοινωνιών: ανάλυση αντικειμενικής και υποκειμενικής υπόστασης και των συρροών των αδικημάτων.
- Ανάλυση δυσχερειών για την αντιμετώπισή τους.

- Πολιτική, κοινωνική, οικονομική, νομική, τεχνολογική και ηθική προσέγγιση

ΣΥΝΙΣΤΩΜΕΝΗ ΒΙΒΛΙΟΓΡΑΦΙΑ

- Προτεινόμενη Βιβλιογραφία:

  - Πλιάκος, Α., Εισαγωγή στο Οικονομικό Δίκαιο (2011), Νομική Βιβλιοθήκη
  - Χριστιανός Β., Κουσκουνά Μ., Παπαδοπούλου Ρ.-Ε., Περάκης Μ., Το δίκαιο της Ευρωπαϊκής Ένωσης μέσα από τη νομολογία (2011), Εκδ. Σάκκουλα
  - Καρύδης Γ., Ενωσιακό Δίκαιο Ανταγωνισμού και Εσωτερικής Αγοράς (2020), Νομική Βιβλιοθήκη
  - Χριστιανός Β., Παπαδοπούλου Ρ. Ε., Περάκης Μ., Εισαγωγή στο Δίκαιο της Ευρωπαϊκής Ένωσης, 2η έκδ. (2020), Νομική Βιβλιοθήκη
  - Χριστιανός Β., Ροδόπουλος Μ. (επιμ.), Δίκαιο Κρατικών Ενισχύσεων, (2020) Νομική Βιβλιοθήκη
  - Δ. Τζουγανάτος (επιμ.) Δίκαιο του ελεύθερου ανταγωνισμού, (2020) Νομική Βιβλιοθήκη
  - I. Lianos, P. Davis, and P. Nebbia, Damages Claims for the Infringement of EU Competition Law, Oxford University Press, 2015
  - A. Jones & B. Sufrin, EU Competition Law. Text, Cases & Materials, Law Trove, 2019
  - I. Lianos, V. Korah, and P. Siciliani, Competition Law Analysis, Cases, & Materials, Oxford University Press, 2019
  - R. Whish & D. Bailey, Competition Law, Oxford University Press, 2021
  - D. Kyriazis, Fiscal State Aid Law and Harmful Tax Competition in the European Union, Oxford University Press, 2023

- Συναφή επιστημονικά περιοδικά:
  - Common Market Law Review
  - World Competition
  - European Law Review
  - European Law Journal
  - European State Aid Law Quarterly
  - Journal of Information, Communication and Ethics in Society
  - Stanford Law Review

Περιγραφή μαθημάτων ανά εξάμηνο

Β’ Εξάμηνο

Προστασία Δικαιωμάτων Διανοητικής Ιδιοκτησίας και Τεχνολογίες Πληροφορικής και Επικοινωνιών (Intellectual Property Rights Protection and ICT)

ΠΕΡΙΕΧΟΜΕΝΑ ΜΑΘΗΜΑΤΟΣ

- Εισαγωγή στο δίκαιο της διανοητικής ιδιοκτησίας και νέες τεχνολογίες (εισαγωγική παρουσίαση του δικαίου της πνευματικής ιδιοκτησίας, του δικαίου των σημάτων, του δικαίου των ευρεσιτεχνιών)

- Δίκαιο πνευματικής ιδιοκτησίας: αντικείμενο προστασίας – κριτήρια ανθρώπινης διανοητικής προσπάθειας και κριτήριο πρωτοτυπίας. Παρουσίαση νομολογίας από Ελλάδα και Ευρώπη.

- Δίκαιο πνευματικής ιδιοκτησίας: αντικείμενο προστασίας – η έννοια του έργου και εξειδίκευση ανά κατηγορίες-έμφαση στο λογισμικό και στη βάση δεδομένων. Παρουσίαση νομολογίας από Ελλάδα και Ευρώπη.

- Δίκαιο πνευματικής ιδιοκτησίας: υποκείμενο προστασίας – ανάλυση περιπτώσεων εξαρτημένου δημιουργού, δημιουργού κατασκευαστή λογισμικού. Παρουσίαση νομολογίας από Ελλάδα και Ευρώπη.

- Δίκαιο πνευματικής ιδιοκτησίας: περιεχόμενο προστασίας – παρουσίαση ηθικών εξουσιών δικαιώματος και συσχέτιση με τις νέες τεχνολογίες

- Δίκαιο πνευματικής ιδιοκτησίας: περιεχόμενο προστασίας – παρουσίαση περιουσιακών εξουσιών δικαιώματος και συσχέτιση με τις νέες τεχνολογίες

- Δίκαιο πνευματικής ιδιοκτησίας – περιορισμοί /εξαιρέσεις του περιουσιακού δικαιώματος – παρουσίαση των τυποποιημένων αδειών ανοικτής πρόσβασης Creative Commons

- Εισήγηση για τη φιλοσοφία ανοικτού λογισμικού, παρουσίαση κυριότερων αδειών ανοικτού λογισμικού (GPL, EUPL) και των νομικών προκλήσεων

- Εισήγηση για την ψηφιακή προσβασιμότητα στο δημιουργικό υλικό στην εποχή της τεχνητής νοημοσύνης και του metaverse

- Δίκαιο σημάτων την ψηφιακή εποχή – NFTs, virtual goods/services

- Δίκαιο ευρεσιτεχνίας και νέες τεχνολογίες.

- Παρουσίαση ειδικών θεμάτων σχετικά με τις αναδυόμενες τεχνολογίες (πχ. Metaverse & Intellectual Property issues)

- Παρουσίαση ειδικών θεμάτων σχετικά με τις αναδυόμενες τεχνολογίες (πχ. Artificial Intelligence & Intellectual Property Issues)

ΣΥΝΙΣΤΩΜΕΝΗ ΒΙΒΛΙΟΓΡΑΦΙΑ

- Προτεινόμενη Βιβλιογραφία:

  - Μαρκέλλου, Μ. & Σαλμούκα, Φ. (2023) Δίκαιο και Πολιτισμός, Αθήνα: Εκδόσεις Κάλλιπος
  - Καλλινίκου, Δ. (2022). Πνευματική Ιδιοκτησία και Συγγενικά Δικαιώματα. Αθήνα: Π.Ν. Σάκκουλας.
  - Μαρίνος, Μ. Θ.(2004).Πνευματική Ιδιοκτησία. Αθήνα: Εκδόσεις Αντ. Ν. Σάκκουλας
  - Ghidini, G. – Falce, V. (2022) Reforming Intellectual Property, Edward Elgar Publishing

- Συναφή επιστημονικά περιοδικά:
  - Journal of Intellectual Property Rights
  - Computer Law & Security Review
  - The Journal of World Intellectual Property
  - American Intellectual Property Law Association Quarterly Journal
  - Berkeley Technology Law Journal

Περιγραφή μαθημάτων ανά εξάμηνο

Β’ Εξάμηνο

Ερευνητική Μεθοδολογία και Ειδικά Θέματα Δικαίου στο Διαδίκτυο (Research Methodology and Advanced Internet Law)

ΠΕΡΙΕΧΟΜΕΝΑ ΜΑΘΗΜΑΤΟΣ

- Μεθοδολογικά θέματα εκπόνησης επιστημονικής έρευνας

- Ειδικά θέματα Δικαίου στο Διαδίκτυο (ενδεικτικά):
  - Ελευθερία του Τύπου, Ψευδείς Ειδήσεις, Διαδίκτυο και Μέσα Κοινωνικής Δικτύωσης
  - Ψηφιακό Χάσμα και Τεχνολογίες Πληροφορικής και Επικοινωνιών
  - Θέματα Ασφάλειας και προστασίας Ιδιωτικότητας στο Metaverse
  - Έξυπνες Πόλεις και Διαδίκτυο των Πραγμάτων: Νομικά θέματα
  - Ηλεκτρονικά Παίγνια και νομικά θέματα
  - Χρήση Ανοιχτού Κώδικα και νομικά θέματα
  - Τεχνολογίες Νέφους και νομικά θέματα
  - Νομικά θέματα Ηλεκτρονικής Διακυβέρνησης
  - Νομικά θέματα Ηλεκτρονικής Τραπεζικής
  - Νομικές Ρυθμίσεις των Εργασιακών Σχέσεων στην Κοινωνία της Πληροφορίας
  - Δικαιώματα των Παιδιών στον Ψηφιακό Κόσμο
  - Συμπράξεις Δημόσιου-Ιδιωτικού Τομέα και έργα Τεχνολογιών Πληροφορικής και Επικοινωνιών
  - Δημόσιες συμβάσεις και ειδικά προβλήματα για έργα Τεχνολογιών Πληροφορικής και Επικοινωνιών

ΣΥΝΙΣΤΩΜΕΝΗ ΒΙΒΛΙΟΓΡΑΦΙΑ

- Προτεινόμενη Βιβλιογραφία:

  - Λιαργκόβας Π., Δερμάτης Ζ. Κομνηνός Δ., Μεθοδολογία της έρευνας και συγγραφή εργασιών, 2η έκδοση, Εκδ. Τζιόλα, 2022
  - Creswell, J.W., Research Design: Qualitative, Quantitative and Mixed Methods Approaches (4th ed.). SAGE Publications, Inc., 2014

Περιγραφή μαθημάτων ανά εξάμηνο

Β’ Εξάμηνο

Δίκαιο και Τεχνητή Νοημοσύνη (Law and Artificial Intelligence)

ΠΕΡΙΕΧΟΜΕΝΑ ΜΑΘΗΜΑΤΟΣ

- Εισαγωγή στην Τεχνητή Νοημοσύνη– Έννοια-ορισμοί (Τεχνητή νοημοσύνη, αλγόριθμοι, συστήματα Τεχνητής Νοημοσύνης)

- Εισαγωγή στα ζητήματα της ρύθμισης της Τεχνητής Νοημοσύνης – Τεχνολογικό, δικαιοπολιτικό, και οικονομικό πλαίσιο Ανάγκες και απαιτήσεις ρύθμισης- Μοντέλα ρύθμισης – αυτορρύθμιση, συρρύθμιση και κανονιστική παρέμβαση

- Ηθικές -δεοντολογικές αρχές - Σεβασμός της ανθρώπινης αυτονομίας:Πρόληψη βλάβης- Δικαιοσύνη Επεξηγησιμότητα - Νομική, φιλοσοφική, ηθική και τεχνική θεώρηση

- Ηθικές και κανονιστικές αρχές και απαιτήσεις: Εμπλοκή του ανθρώπινου παράγοντα/ Ανθρώπινη παρέμβαση και εποπτεία-Τεχνική στιβαρότητα και ασφάλεια -Προστασία δεδομένων και διαχείριση της πληροφορίας- Διαφάνεια -Πολυμορφία, απαγόρευση διακρίσεων και θεμιτός χαρακτήρας (fairness)- Κοινωνική και περιβαλλοντική ευημερία – Λογοδοσία

- Το κανονιστικό πλαίσιο της Τεχνητής Νοημοσύνης στην ΕΕ – Εισαγωγή στις βασικές έννοιες, την κανονιστική φιλοσοφία και τις ρυθμίσεις της Πράξης για την Τεχνητή Νοημοσύνη (Artificial Intelligence Act)

- Ζητήματα ευθύνης από τη χρήση συστημάτων Τεχνητής Νοημοσύνης – Νομολογία και κανονιστικές απαιτήσεις (AI Liability Directive Proposal)

- Νομικά ζητήματα ως προς την Παραγωγό Τεχνητή Νοημοσύνη (Generative AI) και τα Μεγάλα Γλωσσικά Μοντέλα (Large Language Models)

- Δημοκρατία, Ψηφιακός συνταγματισμός και Τεχνητή Νοημοσύνη (αναθεώρηση «κοινωνικού συμβολαίου» στην ψηφιακή εποχή, ζητήματα ψηφιακής κυριαρχίας, παραπληροφόρηση)

- Μοντέλα και μεθοδολογίες αλγοριθμικής εκτίμησης αντικτύπου και επιπτώσεων της χρήσης Τεχνητής Νοημοσύνης

- Τεχνητή Νοημοσύνη και προσωπικά δεδομένα (κατάρτιση προφίλ, αυτοματοποιημένη

επεξεργασία-λήψη αποφάσεων-χρήση προσωπικών δεδομένων για την εκπαίδευση αλγορίθμων / μηχανική μάθηση)

- Τεχνητή Νοημοσύνη στο σύστημα/ πλαίσιο απονομής της Δικαιοσύνης
- Τεχνητή Νοημοσύνη και συστήματα διοίκησης / διακυβέρνησης – Εφαρμογή αρχών χρηστής διοίκησης στη χρήση Τεχνητής Νοημοσύνης
- Ηθικά και Νομικά ζητήματα χρήσης Τεχνητής Νοημοσύνης στην Υγεία.

ΣΥΝΙΣΤΩΜΕΝΗ ΒΙΒΛΙΟΓΡΑΦΙΑ

- Προτεινόμενη Βιβλιογραφία:
  - Λ. Μήτρου (Επιστ. Επιμ.), Μπορεί ο αλγόριθμός;, Πανεπιστημιακές Εκδόσεις Κρήτης, 2023
  - Γ. Ζέκος, Διαδίκτυο & τεχνητή νοημοσύνη στο Ελληνικό δίκαιο, Εκδόσεις Σάκκουλα, 2022
  - B. Custers, E. Fosch-Villaronga (Eds.), Law and Artificial Intelligence, Springer, 2022
  - R. Abbott (Ed.) Research Handbook on Intellectual Property and Artificial Intelligence, Edward Elgar Publishing, 2022
  - W. Barfield, U. Pagallo, Research Handbook on the Law of Artificial Intelligence, Edward Elgar Publishing, 2022

- Συναφή επιστημονικά περιοδικά:
  - AI and Law
  - Law and Artificial Intelligence
  - International Journal of Law and Information Technology
  - European Law Journal
  - Journal of Information, Communication and Ethics in Society
  - Yale Law Review

Γ' Εξάμηνο

Μεταπτυχιακή Διπλωματική Εργασία (MSc Thesis)

► Πλαίσιο εκπόνησης

Η Μεταπτυχιακή Διπλωματική Εργασία εκπονείται κατά κανόνα κατά μόνας (ή σε διμελείς ομάδες) από κάθε μεταπτυχιακό φοιτητή και φοιτήτρια, υπό την επίβλεψη Διδάσκοντος ή Διδάσκουσας στο Π.Μ.Σ. (Επιβλέπων ή Επιβλέπουσα), στο πλαίσιο των προβλέψεων της κείμενης νομοθεσίας και αφορά σε γνωστικό αντικείμενο που επιστημονικά εντάσσεται στο Π.Μ.Σ..

Κάθε Μεταπτυχιακή Διπλωματική Εργασία πρέπει να αποδεικνύει προηγμένες θεωρητικές γνώσεις, κριτική σκέψη, ικανότητα στην ανάλυση και σύνθεση προβλημάτων και είναι επιθυμητό να τεκμηριώνει ερευνητική ικανότητα του μεταπτυχιακού φοιτητή ή φοιτήτριας για παραγωγή νέας γνώσης.

Η Μεταπτυχιακή Διπλωματική Εργασία μπορεί να αναφέρεται σε θεωρητικά ή εφαρμοσμένα θέματα, ενώ είναι επιτρεπτό να πραγματοποιείται σε συνεργασία με ιδιωτικό ή δημόσιο φορέα που δραστηριοποιείται ή παρουσιάζει ενδιαφέρον σε συναφή αντικείμενα με εκείνα που πραγματεύεται και θεραπεύει το Π.Μ.Σ., στο πλαίσιο των προβλέψεων της κείμενης νομοθεσίας.

► Αξιολόγηση και κριτήρια βαθμολόγησης

Οι Μεταπτυχιακές Διπλωματικές Εργασίες αποτιμώνται με κριτήρια την άρτια επιλογή βιβλιογραφικών πηγών, την επιστημονική ορθότητα της ανάλυσης της υπάρχουσας γνώσης, την εμβάθυνση στο πεδίο, το εύρος κάλυψης του θέματος, την ακρίβεια κατά την περιγραφή, τη συνεκτική δομή και εναργή αποτύπωση των επιχειρημάτων, τα στοιχεία ερευνητικής συνεισφοράς και παραγωγής νέας γνώσης στο επιστημονικό πεδίο, τη συνολική επιστημονική ωριμότητα του πονήματος, τη συμμόρφωση της εμφάνισης και των περιεχομένων της εργασίας με τις σχετικές οδηγίες, καθώς και την πληρότητα και ωριμότητα κατά την προφορική παρουσίαση, τη συνέπεια στον διαθέσιμο χρόνο και την επιστημονικά ορθή ανταπόκριση του μεταπτυχιακού φοιτητή ή της φοιτήτριας σε ερωτήματα της Εξεταστικής Επιτροπής.

Λοιπά στοιχεία για τις ακολουθητέες διαδικασίες και το συνολικό πλαίσιο υποβολής αίτησης, επίβλεψης κατά την εκπόνηση, συγγραφής, παρουσίασης και αξιολόγησης αρμοδίως, περιλαμβάνονται στον οικείο Κανονισμό Εκπόνησης Μεταπτυχιακής Διπλωματικής Εργασίας (

Παράρτημα 7: Κανονισμός Εκπόνησης Μεταπτυχιακής Διπλωματικής Εργασίας).

Μαθησιακά Αποτελέσματα

Γνώσεις

Στα πλαίσια του Π.Μ.Σ., οι μεταπτυχιακοί φοιτητές και φοιτήτριες θα μπορούν:

- Να επιδεικνύουν κριτική κατανόηση για τις σχέσεις του δικαίου με τις ψηφιακές τεχνολογίες
- Να αντιλαμβάνονται τα σύγχρονα ηθικά και νομικά ζητήματα που εγείρονται από την ευρεία διάδοση των αποτελεσμάτων των τεχνολογιών πληροφορικής και επικοινωνιών
- Να διαθέτουν δυνατότητες κριτικής ανάλυσης των σύγχρονων μοντέλων ρύθμισης της ψηφιακής τεχνολογίας
- Να διαθέτουν αυξημένες γνώσεις για το διαμορφούμενο περιβάλλον του ψηφιακού συνταγματισμού και για τις τρέχουσες προκλήσεις στο κράτος δικαίου, τη δημοκρατία και τα δικαιώματα
- Να επιδεικνύουν κριτική κατανόηση για την αναγκαιότητα και αξιοποίηση κανονιστικών ρυθμίσεων σχετικά με τις χρήσεις αναδυόμενων ψηφιακών τεχνολογιών σε περιβάλλον διαχείρισης κινδύνων
- Να διαθέτουν αυξημένη κριτική αντίληψη της εξελικτικής δυναμικής του συνδυασμού των γνωστικών πεδίων της κυβερνοασφάλειας, της προστασίας της ιδιωτικότητας, της τεχνητής νοημοσύνης και του τρόπου που αυτά δημιουργούν νέα κοινωνικά, πολιτισμικά, πολιτικά και οικονομικά ζητήματα και ζητήματα ηθικής στις σύγχρονες κοινωνίες
- Να αντιλαμβάνονται τις προκλήσεις της ψηφιακής δικαιοσύνης, τα προβλήματα από την τυχόν γραφειοκρατικοποίηση της δικαιοσύνης και τα ζητήματα ηθικής διάστασης που εγείρονται

- Να διαθέτουν αυξημένες state-of-the-art εξειδικευμένες επιστημονικές γνώσεις στα θέματα του κάθε μαθήματος, ως βάση για πρωτότυπη σκέψη και ερευνητική δραστηριοποίηση
- Να επιδεικνύουν κριτική κατανόηση για τη σχέση του δικαίου με τις νέες τεχνολογίες
- Να αντιλαμβάνονται τα σύγχρονα νομικά ζητήματα που εγείρονται από την ευρεία διάδοση των τεχνολογιών πληροφορικής και επικοινωνιών
- Να αποκτήσουν μια ολοκληρωμένη εικόνα του νομικού πλαισίου περί ηλεκτρονικού εμπορίου, παροχής ηλεκτρονικών υπηρεσιών και ηλεκτρονικής επιχειρηματικότητας
- Να αποκτήσουν τις απαιτούμενες γνώσεις και ευελιξία για τον σχεδιασμό και την ανάλυση διαδικασιών ηλεκτρονικού επιχειρείν
- Να αποκτήσουν αναλυτική και κριτική ικανότητα όσον αφορά την επίδραση του Διαδικτύου στο εμπόριο (διεθνοποίηση, αποϋλοποίηση, νέα μοντέλα ηλεκτρονικού επιχειρείν κ.α.) και την ψηφιακή επιχειρηματικότητα, με έμφαση στα νομικά - ρυθμιστικά ζητήματα
- Να αποκτήσουν απαραίτητες γνώσεις για την αποτελεσματική διαχείριση συναφών ζητημάτων και υποθέσεων στην πράξη, αξιοποιώντας τόσο διεπιστημονικές όσο και συγκριτικές μεθόδους

- Να διαθέτουν σημαντικές γνώσεις για τις σύγχρονες επιθέσεις σε πληροφοριακά συστήματα και τα εγκλήματα στον κυβερνοχώρο
- Να διαθέτουν δυνατότητες κριτικής ανάλυσης των σύγχρονων τρόπων ρύθμισης για την αντιμετώπιση των κυβερνοεγκλημάτων
- Να αντιλαμβάνονται τις επιμέρους διαστάσεις των οικονομικών κυβερνοεγκλημάτων
- Να διαθέτουν αυξημένες γνώσεις για το εξελισσόμενο περιβάλλον της ψηφιακής εγκληματολογικής έρευνας και τις ρυθμίσεις για το e-evidence
- Να αντιλαμβάνονται τις νομικές, δικαιοπολιτικές και γεωπολιτικές διαστάσεις της κυβερνοασφάλειας
- Να επιδεικνύουν κριτική κατανόηση ως προς την ενσωμάτωση των ψηφιακών τεχνολογιών τόσο στα κλασικά, όσο και στα σύγχρονα δικαιικά πεδία
- Να αντιλαμβάνονται τα νομικά επίδικα που γεννά η επιταχυνόμενη διάδοση των τεχνολογιών πληροφορικής και επικοινωνιών
- Να διαθέτουν δυνατότητες προσδιορισμού και κατανόησης δικαιωμάτων που συναρτώνται με την εμπέδωση των νέων τεχνολογιών πχ δικαιώματα σχετικά με την κοινωνία της πληροφορίας, την προστασία δεδομένων προσωπικού χαρακτήρα, την προστασία του επικοινωνιακού απορρήτου
- Να προσδιορίζουν επαρκώς τις νέες πηγές διακινδύνευσης και περιορισμού των δικαιωμάτων
- Να διαθέτουν αυξημένη κριτική αντίληψη ως προς τη διαμόρφωση κατάλληλων μεθόδων στάθμισης μεταξύ προστασίας των ψηφιακών δικαιωμάτων και σκοπών δημοσίου συμφέροντος
- Να γνωρίζουν τις έννοιες της ιδιωτικότητας, του πληροφοριακού αυτοκαθορισμού και των προσωπικών δεδομένων
- Να διαθέτουν δυνατότητες κριτικής ανάλυσης των ρυθμίσεων στο δίκαιο προστασίας δεδομένων σε εθνικό, ενωσιακό και λοιπό διεθνές επίπεδο και τη σχέση τεχνολογικής, νομικής και κανονιστικής εξέλιξης
- Να διαθέτουν αυξημένες γνώσεις για τον Γενικό Κανονισμό Προστασίας Δεδομένων, το πλαίσιο υιοθέτησής του, τις κατηγορίες δεδομένων, το πεδίο εφαρμογής, τις νόμιμες βάσεις επεξεργασίας, τις αρχές επεξεργασίας
- Να αντιλαμβάνονται με ολιστικό τρόπο τα ζητήματα που σχετίζονται με τα δικαιώματα των υποκειμένων των δεδομένων, τον ρόλο και τις ευθύνες των υπευθύνων επεξεργασίας, των εκτελούντων την επεξεργασία, των υπευθύνων προστασίας δεδομένων, καθώς και τα ζητήματα διασυνοριακής ροής προσωπικών δεδομένων και τα σχετικά μοντέλα ρύθμισης
- Να αντιλαμβάνονται κρίσιμες έννοιες αναφορικά με τη σχέση εθνικού και ενωσιακού δικαίου
- Να επιδεικνύουν κριτική κατανόηση για τις βασικές έννοιες του δικαίου του ελεύθερου ανταγωνισμού
- Να αντιλαμβάνονται τα σύγχρονα νομικά ζητήματα που εγείρονται από την ευρεία διάδοση των αποτελεσμάτων της τεχνολογίας στον ανταγωνισμό μεταξύ των επιχειρήσεων
- Να διαθέτουν δυνατότητες κριτικής ανάλυσης των σύγχρονων μοντέλων ρύθμισης της εθνικής και ενωσιακής αγοράς
- Να διαθέτουν αυξημένες γνώσεις για το διαμορφούμενο περιβάλλον του ψηφιακού ανταγωνισμού, λόγω χάριν τις απαγορευμένες συμπράξεις μέσω αλγορίθμου
- Να διαθέτουν αυξημένη κριτική αντίληψη της εξελικτικής δυναμικής του συνδυασμού των γνωστικών πεδίων του

ελεύθερου ανταγωνισμού, της προστασίας της ιδιωτικότητας, της τεχνητής νοημοσύνης και του δικαίου κρατικών ενισχύσεων

- Να αντιλαμβάνονται τις προκλήσεις της αντιμετώπισης της διαφθοράς και τα βασικά νομικά ζητήματα στις τεχνολογίες πληροφορικής και επικοινωνιών
- Να επιδεικνύουν κριτική κατανόηση για τις σχέσεις του δικαίου διανοητικής ιδιοκτησίας με τις ψηφιακές τεχνολογίες
- Να αποκτήσουν βελτιωμένες γνώσεις και διορατικότητα σε εξειδικευμένους τομείς του δικαίου της διανοητικής ιδιοκτησίας
- Να αποκτήσουν εξειδικευμένες γνώσεις που απαιτούνται για μια επαγγελματική δραστηριότητα που επικεντρώνεται στην καινοτομία και τη διανοητική ιδιοκτησία
- Να έχουν την ικανότητα να επικοινωνούν στο εργασιακό τους περιβάλλον τόσο προφορικά όσο και γραπτά, μια σύνθετη επιχειρηματολογία στον τομέα του δικαίου της διανοητικής ιδιοκτησίας με ολοκληρωμένο τρόπο
- Να έχουν την ικανότητα να συγκεντρώνουν, να ερμηνεύουν και να εφαρμόζουν τη νομοθεσία, τη νομολογία και τη βιβλιογραφία προκειμένου να επιλύουν σύνθετα ζητήματα σε εξειδικευμένους τομείς του δικαίου της διανοητικής ιδιοκτησίας
- Να αντιλαμβάνονται βασικά στοιχεία μεθοδολογίας της ποιοτικής και ποσοτικής έρευνας
- Να επιδεικνύουν κριτική κατανόηση για ζητήματα δικαίου που εγείρονται σε ειδικά περιβάλλοντα εφαρμογής (π.χ. υγεία, μεταφορές, διάστημα, ναυτιλία)
- Να αντιλαμβάνονται τα σύγχρονα ειδικά νομικά ζητήματα που τίθενται από την ευρεία διάδοση των αποτελεσμάτων της τεχνολογίας (cyberphobia, decentralized autonomous organization and smart contracts, blockchain, democracy and social credit systems, biometrics and AI, modern tracking technologies and cookies, privacy enhancing technologies, fundamental rights impact assessment methodologies)
- Να αντιλαμβάνονται κρίσιμες έννοιες αναφορικά με την Τεχνητή Νοημοσύνη, τους αλγορίθμους και τα συστήματα Τεχνητής Νοημοσύνης, καθώς και τα ζητήματα της ρύθμισής της
- Να επιδεικνύουν κριτική κατανόηση για τα μοντέλα ρύθμισης της Τεχνητής Νοημοσύνης
- Να αντιλαμβάνονται τα σύγχρονα ηθικά ζητήματα που εγείρονται κατά την αξιοποίηση των συστημάτων Τεχνητής Νοημοσύνης
- Να διαθέτουν ολοκληρωμένες γνώσεις για το προτεινόμενο κανονιστικό πλαίσιο στην Ευρωπαϊκή Ένωση Artificial Intelligence Act
- Να διαθέτουν δυνατότητες κριτικής ανάλυσης των ζητημάτων ευθύνης από τη χρήση συστημάτων Τεχνητής Νοημοσύνης, όπως αποτυπώνονται στη νομολογία και τις κανονιστικές απαιτήσεις
- Να αντιλαμβάνονται τα νομικά ζητήματα που εγείρονται ως προς την Generative Artificial Intelligence και τα Large Language Models
- Να επιδεικνύουν κριτική κατανόηση των επιπτώσεων της Τεχνητής Νοημοσύνης σε σειρά περιβαλλόντων εφαρμογής

Δεξιότητες

Το πρόγραμμα είναι δομημένο με τρόπο ώστε να συναντώνται οι σύγχρονες διεπιστημονικές γνώσεις, με το πλαίσιο αποτελεσματικής και αποδοτικής εφαρμογής τους, με σκοπό να εφοδιαστούν οι μεταπτυχιακοί φοιτητές και φοιτήτριες με δεξιότητες απαραίτητες για τη σύγχρονη αγορά εργασίας στην Ελλάδα και διεθνώς και κατ' αποτέλεσμα να ενισχυθεί η δυνατότητα επαγγελματικής τους αποκατάστασης.

Με βάση τα ανωτέρω, ολοκληρώνοντας το πρόγραμμα, οι μεταπτυχιακοί φοιτητές και φοιτήτριες αναμένεται να δύνανται:

- Να αξιολογούν, να ερμηνεύουν και να προωθούν σύγχρονες επιστημονικές έρευνες και μελέτες συναφείς με το γνωστικό τους πεδίο
- Να αρθρώνουν επαγωγικά, με επιστημονικά τεκμηριωμένο τρόπο, λύσεις στα σύνθετα προς επίλυση προβλήματα διεπιστημονικής φύσης που εγείρονται
- Να εφαρμόζουν με ευχέρεια τις προβλέψεις της νομοθεσίας σε σύγχρονα ζητήματα
- Να τεκμηριώνουν τις θέσεις τους με εξειδικευμένες πληροφορίες και επιχειρήματα, σε εξειδικευμένο ή μη κοινό, με σαφήνεια, επάρκεια και ακρίβεια

Ικανότητες

Οι μεταπτυχιακοί φοιτητές και φοιτήτριες θα μπορούν:

- Να αναπτύσσουν με αυτονομία τις γνώσεις και ικανότητες τους
- Να επιλύουν προβλήματα και να λαμβάνουν στρατηγικές αποφάσεις με αφετηρία την επαγωγική σκέψη
- Να συνεισφέρουν στην ανάπτυξη γνώσεων και πρακτικών στον επαγγελματικό χώρο και να διαθέτουν επιχειρησιακή ικανότητα αντιμετώπισης προβλημάτων και υλοποίησης λύσεων σε περιβάλλοντα αλλαγών και διαχείρισης κρίσεων
- Να είναι σε θέση να δραστηριοποιηθούν ερευνητικά σε συναφή επιστημονικά θέματα, με σκοπό τη διεξαγωγή έρευνας για παραγωγή νέας γνώσης

Εκπόνηση εργασιών

Οι μεταπτυχιακοί φοιτητές και φοιτήτριες σύμφωνα με τα προβλεπόμενα στον Κανονισμό και στον Οδηγό Σπουδών του Π.Μ.Σ. δύνανται να εκπονούν εργασίες στο πλαίσιο της εξέτασης του μαθήματος.

Για περισσότερες πληροφορίες σχετικά με την εκπόνηση εργασίας ανατρέξτε στο Παράρτημα 6: Κανονισμός Εκπόνησης Εργασιών του Π.Μ.Σ. «Δίκαιο και Τεχνολογίες Πληροφορικής και Επικοινωνιών».

Εκπόνηση Μεταπτυχιακής Διπλωματικής Εργασίας μέσω Erasmus

Στους μεταπτυχιακούς φοιτητές και φοιτήτριες παρέχεται η δυνατότητα εκπόνησης της Μεταπτυχιακής Διπλωματικής Εργασίας τους μέσω του προγράμματος LLP Erasmus σε χώρες της Ευρωπαϊκής Ένωσης: [α] είτε σε συνεργασία με Πανεπιστήμια ή Ερευνητικά Ιδρύματα, [β] είτε μέσω του προγράμματος Πρακτικής Άσκησης σε ιδιωτικές ή δημόσιες επιχειρήσεις και οργανισμούς.

Για περισσότερες πληροφορίες σχετικά με την εκπόνηση της Μεταπτυχιακής Διπλωματικής Εργασίας ανατρέξτε στο

Παράρτημα 7: Κανονισμός Εκπόνησης Μεταπτυχιακής Διπλωματικής Εργασίας.

Σεμιναριακά Μαθήματα Επαγγελματικής Πιστοποίησης (certification)

Στοχεύοντας στην ακόμη υψηλότερη ανταγωνιστικότητα των αποφοίτων. του διεπιστημονικού-διαθεματικού Π.Μ.Σ. με τίτλο: «Δίκαιο και Τεχνολογίες Πληροφορικής και Επικοινωνιών (MSc in Law and Information and Communication Technologies)» στην αγορά εργασίας και αναγνωρίζοντας τη θετική άποψη επιχειρήσεων του ιδιωτικού τομέα σε κατόχους επιλεγμένων επαγγελματικών πιστοποιητικών, προσφέρονται στους μεταπτυχιακούς φοιτητές και φοιτήτριες σεμιναριακά μαθήματα επαγγελματικής πιστοποίησης (certification) ως Υπεύθυνοι Προστασίας Δεδομένων (Data Protection Officer D.P.O. Executives), σε συμμόρφωση με τις απαιτήσεις του ISO/IEC 17024 και την κατευθυντήρια οδηγία για την ανάπτυξη και αναγνώριση σχημάτων πιστοποίησης προσώπων.

Το κόστος των σεμιναρίων αυτών, για τους μεταπτυχιακούς φοιτητές και φοιτήτριες που καταβάλουν τέλη φοίτησης, καλύπτεται εν όλω από τα έσοδα του Π.Μ.Σ. Επιπλέον, κατόπιν σχετικής έρευνας αγοράς, επιτυγχάνεται εξαιρετικά χαμηλό κόστος εξέτασης για τους μεταπτυχιακούς φοιτητές και φοιτήτριες του Π.Μ.Σ. που ενδεχομένως επιθυμούν να δώσουν εξετάσεις για τη λήψη της ως άνω πιστοποίησης, σε διαγωνιστικά επιλεγμένο συνεργαζόμενο φορέα διαπιστευμένο (accredited) από το Εθνικό Σύστημα Διαπίστευσης (Ε.ΣΥ.Δ.).

Ηλεκτρονικές Υπηρεσίες

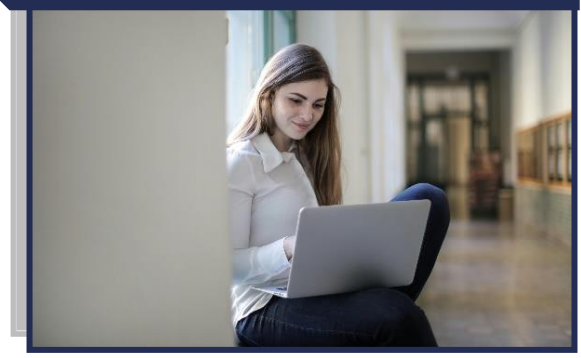

Ηλεκτρονικές Υπηρεσίες Π.Μ.Σ. «Δίκαιο και Τεχνολογίες Πληροφορικής και Επικοινωνιών»

Το Π.Μ.Σ. «Δίκαιο και Τεχνολογίες Πληροφορικής και Επικοινωνιών» παρέχει στους μεταπτυχιακούς φοιτητές και φοιτήτριές του ένα σύνολο ηλεκτρονικών υπηρεσιών για την εξυπηρέτηση των ακαδημαϊκών τους δραστηριοτήτων.

Ιστοσελίδες Π.Μ.Σ., Τμήματος Ψηφιακών Συστημάτων, Πανεπιστημίου Πειραιώς

Κεντρικό σημείο ενημέρωσης και ανάρτησης ανακοινώσεων είναι η ιστοσελίδα του Π.Μ.Σ. (https://masters.ds.unipi.gr/MSc_Law_ICT/), η ιστοσελίδα του Τμήματος Ψηφιακών Συστημάτων (http://www.ds.unipi.gr/) και η ιστοσελίδα του Πανεπιστημίου Πειραιώς (http://www.unipi.gr/).

Σύστημα Διαχείρισης Ηλεκτρονικών Μαθημάτων «ΛΕΥΚΙΠΠΟΣ»

Το Π.Μ.Σ. παρέχει στους μεταπτυχιακούς φοιτητές και φοιτήτριές του την πλατφόρμα ασύγχρονης τηλεκπαίδευσης «Λεύκιππος» μέσω της διεύθυνσης https://lefkippos.ds.unipi.gr/.

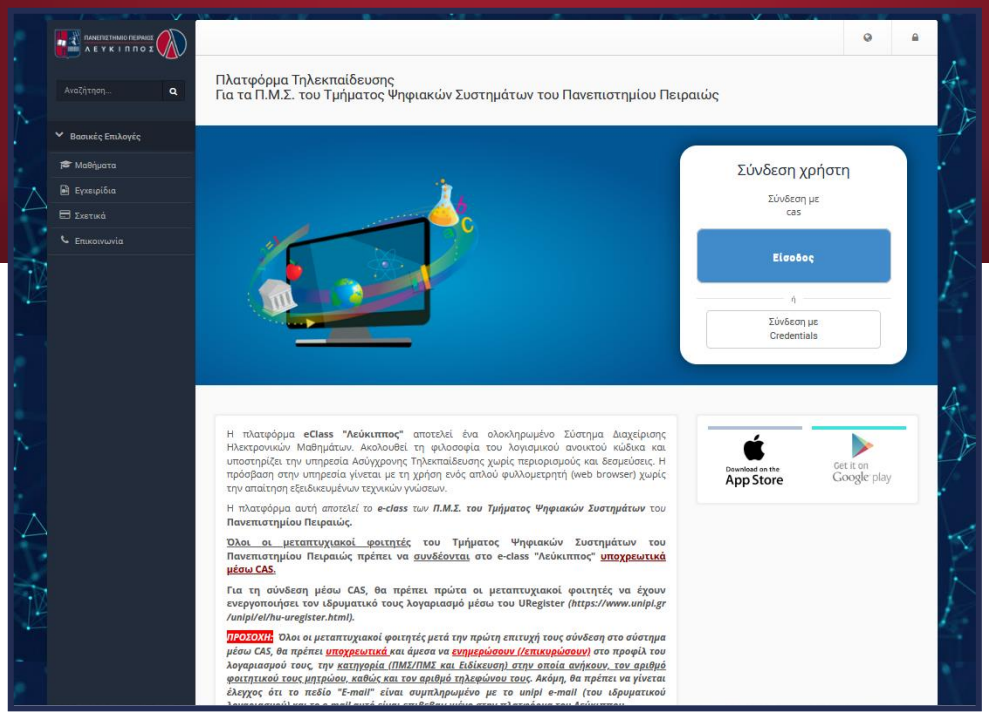

Εικόνα 1: Αρχική ιστοσελίδα πλατφόρμας ασύγχρονης διδασκαλίας «Λεύκιππος» (https://lefkippos.ds.unipi.gr/)

Η πλατφόρμα eClass «Λεύκιππος» (https://lefkippos.ds.unipi.gr/) αποτελεί ένα ολοκληρωμένο Σύστημα Διαχείρισης Ηλεκτρονικών Μαθημάτων. Ακολουθεί τη φιλοσοφία του λογισμικού ανοικτού κώδικα και υποστηρίζει την υπηρεσία Ασύγχρονης Τηλεκπαίδευσης χωρίς περιορισμούς και δεσμεύσεις. Η πρόσβαση στην υπηρεσία γίνεται με τη χρήση ενός απλού φυλλομετρητή (web browser) χωρίς την απαίτηση εξειδικευμένων τεχνικών γνώσεων.

Η πλατφόρμα αυτή *αποτελεί το* e-class των Π.Μ.Σ. του Τμήματος Ψηφιακών Συστημάτων τ*ου* Πανεπιστημίου Πειραιώς.

Όλοι οι μεταπτυχιακοί φοιτητές και φοιτήτριες του Τμήματος Ψηφιακών Συστημάτων του Πανεπιστημίου Πειραιώς πρέπει να συνδέονται στο e-class «Λεύκιππος» υποχρεωτικά μέσω CAS Central Authentication Service.

Για τη σύνδεση μέσω CAS, θα πρέπει πρώτα οι μεταπτυχιακοί φοιτητές και φοιτήτριες να έχουν ενεργοποιήσει τον ιδρυματικό τους λογαριασμό μέσω του URegister *(*https://www.unipi.gr/unipi/el/hu-uregister.html*)*.

Όλοι οι μεταπτυχιακοί φοιτητές και φοιτήτριες μετά την πρώτη επιτυχή τους σύνδεση στο σύστημα μέσω CAS,

θα πρέπει υποχρεωτικά και άμεσα να ενημερώσουν (/επικυρώσουν) στο προφίλ του λογαριασμού τους,

την κατηγορία (Π.Μ.Σ./Π.Μ.Σ. και Ειδίκευση) στην οποία ανήκουν, τον αριθμό φοιτητικού τους μητρώου,

καθώς και τον αριθμό τηλεφώνου τους.

Ακόμη, θα πρέπει να γίνεται έλεγχος ότι το πεδίο «E-mail» είναι συμπληρωμένο με το unipi e-mail (του ιδρυματικού λογαριασμού) και το e-mail αυτό είναι επιβεβαιωμένο στην πλατφόρμα του Λεύκιππου.

Για πληροφορίες και υποστήριξη επικοινωνείτε με τους διαχειριστές της πλατφόρμας μέσω της επιλογής «Επικοινωνία».

Σύστημα Ηλεκτρονικής Υποβολής Αιτήσεων Π.Μ.Σ. «ΑΡΙΣΤΥΛΛΟΣ»

Το Π.Μ.Σ. παρέχει στους μεταπτυχιακούς φοιτητές και φοιτήτριές του το πληροφοριακό σύστημα ηλεκτρονικής υποβολής αιτήσεων υποψηφιοτήτων «Αρίστυλλος» μέσω της διεύθυνσης https://aristyllos.ds.unipi.gr/web/.

Το Σύστημα Ηλεκτρονικής Υποβολής Αιτήσεων Υποψηφιοτήτων Π.Μ.Σ. **«Αρίστυλλος»** (https://aristyllos.ds.unipi.gr/web/) δημιουργήθηκε με στόχο να παρέχει τη δυνατότητα ηλεκτρονικής υποβολής των αιτήσεων για τους υποψηφίους των Π.Μ.Σ. του Τμήματος Ψηφιακών Συστημάτων του Πανεπιστημίου Πειραιώς.

Η εγγραφή στο Π.Σ. «Αρίστυλλος» γίνεται από την αρχική σελίδα https://aristyllos.ds.unipi.gr/web/index.php.

Μετά την ενεργοποίηση του λογαριασμού και την επιτυχή είσοδο στο σύστημα, υποβάλλεται αίτηση υποψηφιότητας στο Π.Μ.Σ..

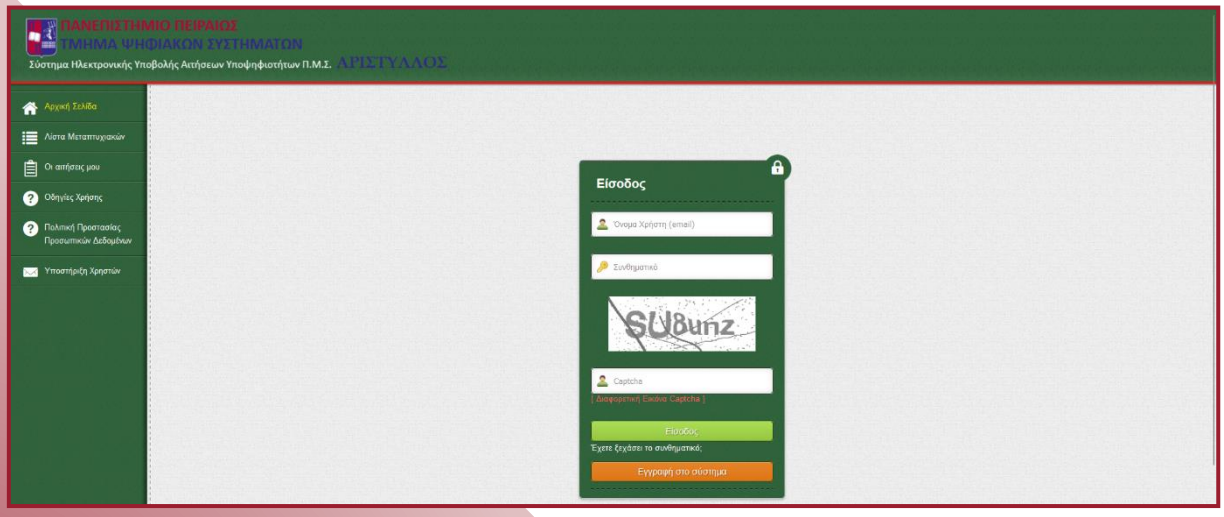

Εικόνα 2: Αρχική ιστοσελίδα «Αρίστυλλος»

Σύστημα Φοιτητολογίου & Ακαδημαϊκής Αξιολόγησης Π.Μ.Σ. «SIS-PORTAL»

Η παρακολούθηση της ακαδημαϊκής πορείας πραγματοποιείται
μέσω της Πύλης του Φοιτητολογίου (υπηρεσία ηλεκτρονικής γραμματείας)
στη διεύθυνση https://sis-portal.unipi.gr/.
Από την εφαρμογή αυτή οι φοιτητές και φοιτήτριες έχουν τη δυνατότητα:

- να ενημερώνονται για τα μαθήματα του προγράμματος σπουδών,
- τους διδάσκοντες, τα προτεινόμενα συγγράμματα
- καθώς και τις ανακοινώσεις που εκδίδει η Γραμματεία και οι διδάσκοντες και διδάσκουσες
- να ενημερώνονται για τη βαθμολογία στα μαθήματα που έχουν εξεταστεί
- να λαμβάνουν άμεσα και σε ηλεκτρονική μορφή βεβαιώσεις φοίτησης
- να υποβάλουν αιτήσεις για χορήγηση ειδικών βεβαιώσεων ή πιστοποιητικών

Η πρόσβαση στην εφαρμογή αυτή γίνεται μέσω του προσωπικού λογαριασμού κάθε φοιτητή ή φοιτήτριας.

Μέσω της Πύλης του Φοιτητολογίου πραγματοποιείται αξιολόγηση κάθε μαθήματος,
κάθε διδάσκοντος και διδάσκουσας καθώς και των υποδομών του Π.Μ.Σ. με εμπιστευτική συμπλήρωση ερωτηματολογίων αξιολόγησης.

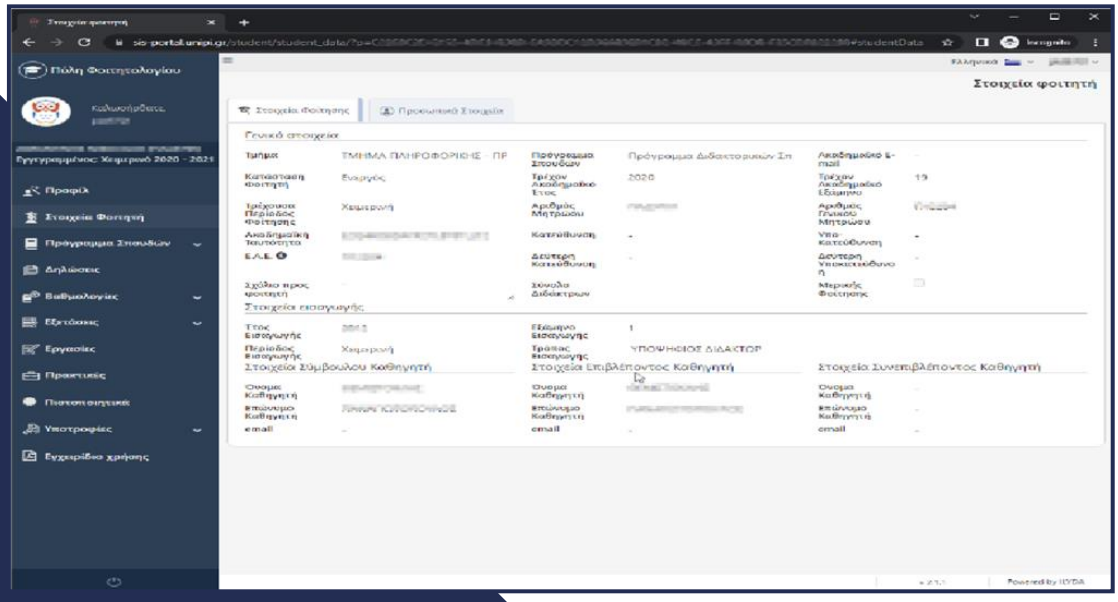

Εικόνα 3: Αρχική ιστοσελίδα υπηρεσίας ηλεκτρονικής γραμματείας (https://sis-portal.unipi.gr)

Σύστημα σύγχρονης διδασκαλίας (Microsoft Teams και GoToMeeting)

Για τη διεξαγωγή σύγχρονης διδασκαλίας (https://www.unipi.gr/unipi/el/hu-hlektronikh-eks-apostasews-ekpaideush.html, https://www.unipi.gr/unipi/el/hu-hlektronikh-eks-apostasews-ekpaideush/didaskalia.html),

το Πανεπιστήμιο Πειραιώς έχει εγκαταστήσει την πλατφόρμα Microsoft Teams, η οποία είναι η κεντρικά υποστηριζόμενη λύση, ενώ το Π.Μ.Σ. έχει εγκαταστήσει και το GoToMeeting.

Η πλατφόρμα Microsoft Teams μπορεί να υποστηρίξει σύγχρονη διδασκαλία σε κοινό έως και 250 ατόμων σε πραγματικό χρόνο, μέσω της λειτουργίας Microsoft Teams Meetings.

Επίσης, το Πανεπιστήμιο διαθέτει περιορισμένο αριθμό κοινόχρηστων αδειών για το υποσύστημα Microsoft Live Events, μέσω του οποίου υποστηρίζεται μετάδοση μαθήματος σε μεγάλο κοινό σε σχεδόν πραγματικό χρόνο. Η συμμετοχή των μεταπτυχιακών φοιτητών και φοιτητριών γίνεται μέσω μηνυμάτων κειμένου, με μικρή υστέρηση (της τάξης των 30 δευτερολέπτων).

Για την έγκαιρη προετοιμασία και συμμετοχή διδασκόντων και διδασκουσών και μεταπτυχιακών φοιτητών και φοιτητριών στην εξ αποστάσεως σύγχρονη διδασκαλία, απαιτείται εγγραφή στην υπηρεσία ΔΗΛΟΣ365 (https://delos365.grnet.gr) (Πλατφόρμα ΔΗΛΟΣ365) με τον ιδρυματικό τους λογαριασμό (Οδηγός ενεργοποίησης ηλεκτρονικών υπηρεσιών Π.Μ.Σ. και Ακαδημαϊκής Μονάδας).

Πανεπιστημιακά Εργαστήρια

Το Π.Μ.Σ. αξιοποιεί το εργαστήριο της «Ασφάλειας Συστημάτων» το οποίο παρέχεται και υποστηρίζεται από το ίδρυμα και το Τμήμα Ψηφιακών Συστημάτων και βρίσκεται σε κτίριο του Πανεπιστημίου στη διεύθυνση οδός Ανδρούτσου 150, στον Πειραιά.

Απόφοιτοι Π.Μ.Σ.: Ηλεκτρονική Εγγραφή στο Club Alumni

Στο πλαίσιο διατήρησης της σχέσης του Π.Μ.Σ. με τους/τις αποφοίτους του, καθώς και διερεύνησης της συμβολής των μεταπτυχιακών σπουδών στη μετέπειτα σταδιοδρομία των αποφοίτων, το Π.Μ.Σ. παροτρύνει την ηλεκτρονική εγγραφή τους στο Club Alumni (https://docs.google.com/forms/d/e/1FAIpQLScTD7N7rEUjDZsDnF7rZJHyklo9gpRX-xfymu9Y6aTS9Wbiog/viewform).

Ηλεκτρονικές Υπηρεσίες Ακαδημαϊκής Μονάδας

Στο Πανεπιστήμιο λειτουργούν, μεταξύ άλλων, συστήματα ασύγχρονης και σύγχρονης τηλεκπαίδευσης, υπηρεσία διανομής ακαδημαϊκού λογισμικού, υπηρεσία αιτήσεων σίτισης και στέγασης, υπηρεσία τεχνικής υποστήριξης κ.λ.π. Επίσης, στους μεταπτυχιακούς φοιτητές και φοιτήτριες είναι διαθέσιμες και υπηρεσίες εξωτερικών φορέων.

Ιστοσελίδα Πανεπιστημίου Πειραιώς

Όλες οι ανακοινώσεις των υπηρεσιών του Πανεπιστημίου αναρτώνται στην κεντρική ιστοσελίδα του Πανεπιστημίου https://www.unipi.gr, ενώ πρόσθετες πληροφορίες αναρτώνται και στην ιστοσελίδα του Τμήματος και του Π.Μ.Σ.. Όλες οι πληροφορίες για τις ηλεκτρονικές υπηρεσίες οι οποίες είναι διαθέσιμες προς τη φοιτητική κοινότητα βρίσκονται αναρτημένες στην ενότητα Υπηρεσίες-Παροχές -> Ηλεκτρονικές Υπηρεσίες (https://www.unipi.gr/unipi/el/hu-general-info.html).

Σίτιση μεταπτυχιακών φοιτητών και φοιτητριών

Οι μεταπτυχιακοί φοιτητές και φοιτήτριες που δικαιούνται δωρεάν σίτιση μέσω του τμήματος Φοιτητικής Μέριμνας, μπορούν να υποβάλουν αίτηση για σίτιση στην ηλεκτρονική πλατφόρμα https://sitisi.unipi.gr, όπου ο ενδιαφερόμενος μπορεί να καταχωρίσει την αίτησή του και να επισυνάψει τα προβλεπόμενα δικαιολογητικά, μετά την ενεργοποίηση του ιδρυματικού του λογαριασμού.

Από την ίδια πλατφόρμα, οι μεταπτυχιακοί φοιτητές και φοιτήτριες που πληρούν τα αναγκαία κριτήρια μπορούν να υποβάλουν αίτηση για στέγαση σε φοιτητική εστία.

Οι οδηγίες αναρτώνται στη σελίδα του τμήματος Φοιτητικής Μέριμνας (https://www.unipi.gr/unipi/el/ppf-foithtikh-merimna.html).

Το Φοιτητικό Εστιατόριο λειτουργεί, όπως προαναφέρθηκε, στο κτίριο επί της οδού Τσαμαδού 78.

Περισσότερες πληροφορίες είναι διαθέσιμες στη σελίδα https://www.unipi.gr/unipi/el/ppfhttps://www.unipi.gr/unipi/el/ppf-foithtikh-merimna/ppf-sitish.htmlfoithtikh-merimna/ppf-sitish.html.

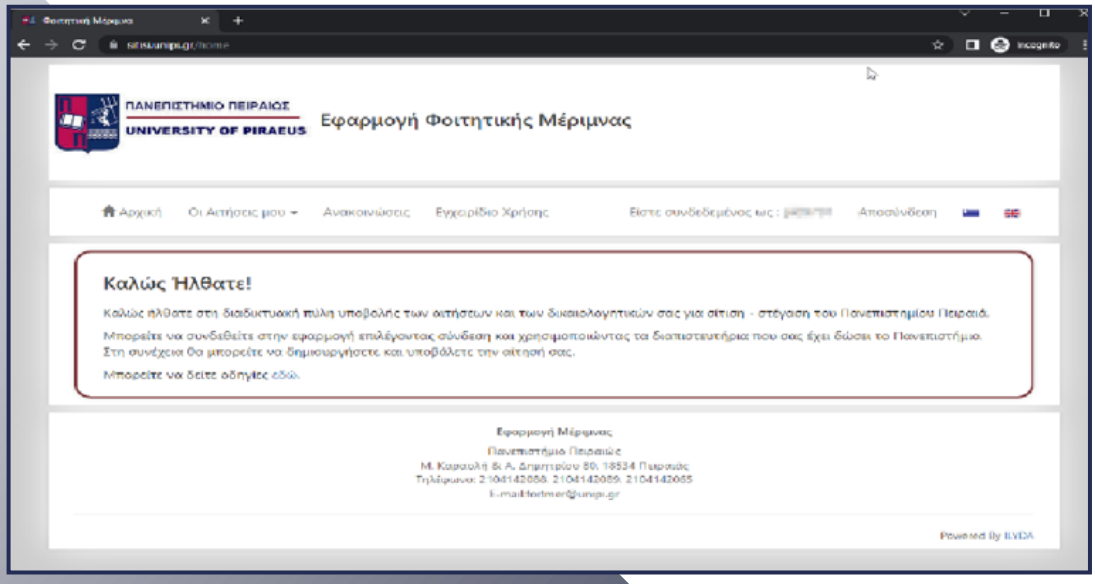

Εικόνα 4: Αρχική ιστοσελίδα Εφαρμογής Φοιτητικής Μέριμνας (https://sitisi.unipi.gr)

Βιβλιοθήκη Πανεπιστήμιου Πειραιώς

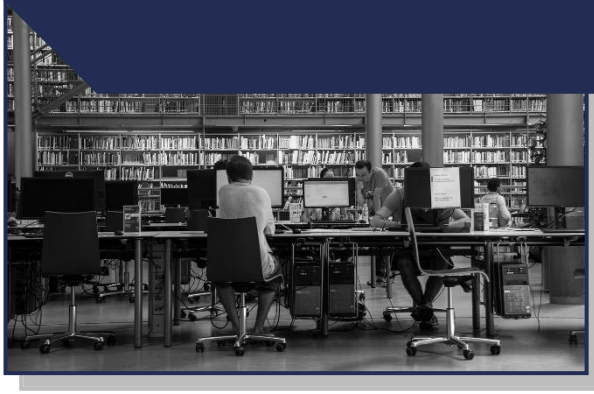

Η Βιβλιοθήκη (ώρες λειτουργίας: 8.00 - 20.00) του Πανεπιστημίου Πειραιώς προσφέρει ευρύ φάσμα υπηρεσιών μέσω της κεντρικής της ιστοσελίδας https://ww.lib.unipi.gr.

Στον ηλεκτρονικό κατάλογο της βιβλιοθήκης υπάρχουν βιβλία, λεξικά, περιοδικά, ειδικές εκδόσεις για τα μαθήματα, για τις εργασίες των μεταπτυχιακών φοιτητών και φοιτητριών, καθώς και βιβλία για την κάλυψη προσωπικών αναγκών πληροφόρησης και ψυχαγωγίας.
Τα ηλεκτρονικά αποθετήρια Διώνη και Πανδώρα, διαθέτουν μεταπτυχιακές/διδακτορικές εργασίες των αποφοίτων ή άρθρα των καθηγητών και ερευνητών του Πανεπιστημίου.

Οι μεταπτυχιακοί φοιτητές και φοιτήτριες μπορούν με την ακαδημαϊκή τους ταυτότητα να δανείζονται βιβλία είτε από τη βιβλιοθήκη του Πανεπιστημίου Πειραιώς είτε από συνεργαζόμενες βιβλιοθήκες. Μπορούν να έχουν πρόσβαση π.χ. μέσω του HEAL-link σε αμέτρητα, πλήρη κείμενα ηλεκτρονικών περιοδικών, ηλεκτρονικών διδακτικών εγχειριδίων (ΚΑΛΛΙΠΟΣ), βιβλιογραφικών βάσεων δεδομένων και ηλεκτρονικών βιβλίων.

Σε όλες τις υπηρεσίες και πηγές πληροφόρησης προσφέρεται απομακρυσμένη πρόσβαση στα μέλη του Πανεπιστημίου Πειραιώς, μέσω VPN (οδηγίες για την υπηρεσία VPN υπάρχουν διαθέσιμες στη σελίδα https://www.unipi.gr/unipi/el/hu-sundesh-vpn.html).

Στη διάθεση των μεταπτυχιακών φοιτητών και φοιτητριών ή υποψηφίων διδακτόρων, υπάρχει ο Οδηγός απόθεσης τεκμηρίου για αυτές και αυτούς που υποβάλλουν ηλεκτρονικά τη Μεταπτυχιακή Διπλωματική εργασία ή τη διδακτορική διατριβή.

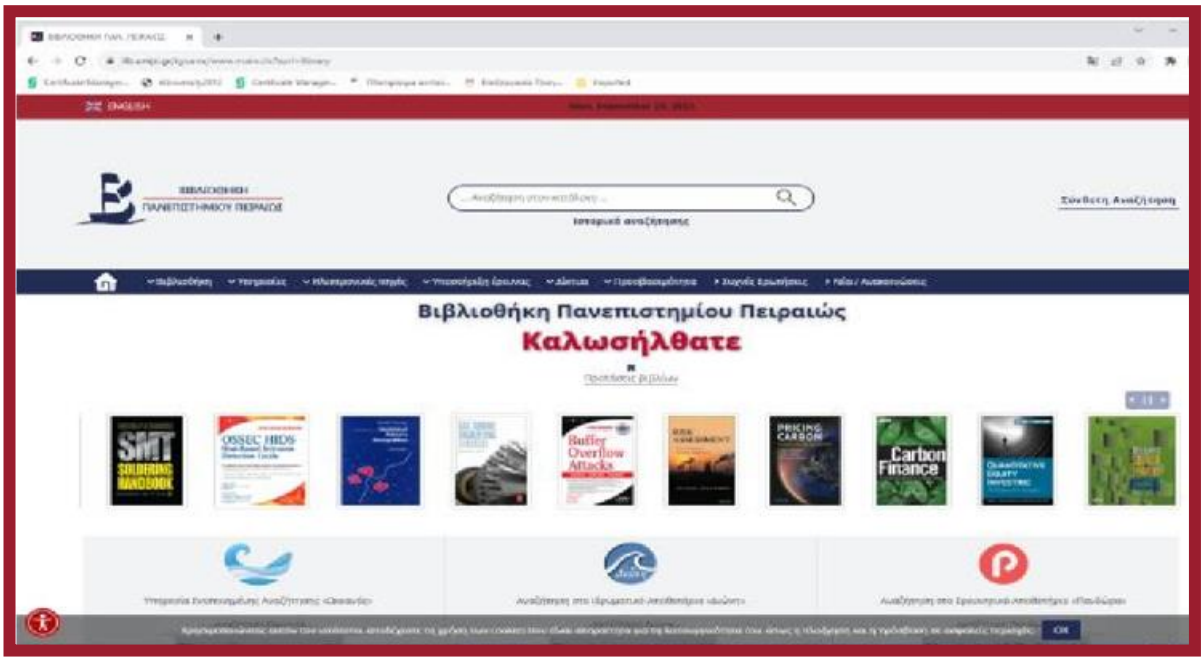

Εικόνα 5: Αρχική ιστοσελίδα βιβλιοθήκης Πανεπιστημίου Πειραιώς (https://www.lib.unipi.gr)

Υγειονομική Περίθαλψη

Οι προπτυχιακοί και μεταπτυχιακοί φοιτητές και φοιτήτριες, καθώς και οι υποψήφιοι διδάκτορες που δεν έχουν άλλη ιατροφαρμακευτική και νοσοκομειακή περίθαλψη, δικαιούνται πλήρους ιατροφαρμακευτικής και νοσοκομειακής περίθαλψης στο Εθνικό Σύστημα Υγείας (Ε.Σ.Υ.), με κάλυψη των σχετικών δαπανών από τον Ε.Ο.Π.Υ.Υ.

Περισσότερες πληροφορίες είναι διαθέσιμες στη σελίδα https://www.unipi.gr/unipi/el/ppf-foithtikh-merimna/ppf-ugeionomikhhttps://www.unipi.gr/unipi/el/ppf-foithtikh-merimna/ppf-ugeionomikh-perithalpsh.htmlperithalpsh.html.

Ευρωπαϊκή Κάρτα Ασφάλισης Ασθένειας (Ε.Κ.Α.Α.)

Το Πανεπιστήμιο Πειραιώς παρέχει τη δυνατότητα έκδοσης της Ευρωπαϊκής Κάρτας Ασφάλισης Ασθένειας (Ε.Κ.Α.Α.) για τους μεταπτυχιακούς φοιτητές και φοιτήτριες του Π.Μ.Σ., οι οποίοι και οι οποίες μετακινούνται σε χώρες της Ευρωπαϊκής Ένωσης και δεν έχουν άλλη ιατροφαρμακευτική και νοσοκομειακή περίθαλψη.

Ιατρείο

Από το Ιατρείο παρέχονται υπηρεσίες πρωτοβάθμιας υγείας.
Λειτουργεί καθημερινά στο Ισόγειο του κεντρικού κτιρίου, ΓΡ.003.
Τον πληθυσμό του Πανεπιστημίου εξυπηρετούν:

- Η Ασημίνα Γανωτοπούλου,
  Ειδικός Παθολόγος - Διαβητολόγος,
  η οποία παρίσταται Δευτέρα, Τρίτη, Πέμπτη,
  Παρασκευή 9.30-11.30 και Πέμπτη 16.30-18.30
- Ο Νικόλαος Δέγλερης, Νευρολόγος - Ψυχίατρος,
  ο οποίος παρίσταται Δευτέρα, Τρίτη 9.00-11.00
  και 18.30μ.μ.-20.30μ.μ. και Πέμπτη, Παρασκευή 9.00-13.00.
  Ο Δέγλερης παρέχει τηλεσυμβουλευτική – τηλεψυχοθεραπεία
  μέσω skype κάθε Τετάρτη κατόπιν ραντεβού
  (skype: deglerispsy, email: deglerispsy@yahoo.gr)

Συμβουλευτικό Κέντρο

Το Συμβουλευτικό Κέντρο λειτουργεί ως χώρος Συνάντησης, Υποστήριξης, Επικοινωνίας και Παρέμβασης. Τα στελέχη του Συμβουλευτικού Κέντρου, αναγνωρίζοντας την ιδιαιτερότητα των δυσκολιών που μπορεί να αντιμετωπίσουν οι μεταπτυχιακοί φοιτητές και φοιτήτριες, διαπραγματεύονται θέματα σημαντικά για όλες και όλους και αφορούν σε:

- Επιτυχή προσαρμογή σε νέες ανάγκες και απαιτήσεις
- Κοινωνική επιδεξιότητα, σχέσεις και οικογένεια
- Αντιμετώπιση αγχογόνων καταστάσεων
- Πρόληψη και υγεία
- Τρόποι δημιουργικής έκφρασης και ψυχαγωγίας
- Ανάπτυξη δεξιοτήτων απαραίτητων για επιτυχημένη πορεία
- Ενεργητική μάθηση.

Η παρέμβαση και η αντιμετώπιση των αναγκών που προκύπτουν, γίνεται είτε μέσω της ατομικής και ομαδικής ψυχολογικήςσυμβουλευτικής, είτε μέσω της διεξαγωγής σεμιναρίων εστιάζοντας στην προαγωγή της ακαδημαϊκής προσαρμογής του φοιτητικού πληθυσμού.

Κύριοι Στόχοι του Συμβουλευτικού Κέντρου είναι:

- Η ολόπλευρη ανάπτυξη του ατόμου
- Η βελτίωση της ποιότητας ζωής μέσα και έξω από το χώρο του Πανεπιστημίου
- Η σύνδεση του Πανεπιστημίου με την ευρύτερη κοινότητα, σε επίπεδο ψυχοκοινωνικής και πολιτισμικής παρέμβασης.

Το Συμβουλευτικό Κέντρο, λειτουργεί καθημερινά 7.30-15.00 στο γραφείο 013 (ισόγειο κεντρικού κτηρίου). Τηλ. 210-4142042 Υπεύθυνη Κοινωνική Λειτουργός: Μάρθα Κατσούλη.

Εθελοντική ομάδα Πανεπιστήμιου Πειραιώς - Kerykes

Στο Πανεπιστήμιό μας δραστηριοποιείται η εθελοντική ομάδα Kerykes, η οποία συμμετέχει τόσο σε δράσεις του Πανεπιστημίου όσο και σε δράσεις με άξονες τον άνθρωπο, την κοινωνία και το περιβάλλον.

Πολιτιστικές δραστηριότητες στο Πανεπιστήμιο Πειραιώς

Στο Πανεπιστήμιο λειτουργούν πολιτιστικές ομάδες:

- Θεάτρου
- Χορού (Παραδοσιακοί χοροί, Ελεύθερη γυμναστική με μουσική)
- Κινηματογράφου
- Μουσικής

Αθλητικές δραστηριότητες στο Πανεπιστήμιο Πειραιώς

Στο Πανεπιστήμιο προσφέρεται ένα σύνολο από διαφορετικές αθλητικές δραστηριότητες, έτσι ώστε κάθε μεταπτυχιακός φοιτητής ή φοιτήτρια να μπορεί να αθληθεί, ανάλογα με το ενδιαφέρον και το αθλητικό του επίπεδο. Οι μεταπτυχιακοί φοιτητές και φοιτήτριες μπορούν να λάβουν μέρος στα αθλήματα:

- Μπάσκετ
- Βόλεϊ
- Ποδόσφαιρο
- Πόλο
- Τένις
- Σκάκι

Για την ομάδα εθελοντισμού, τις πολιτιστικές ή τις αθλητικές ομάδες του Πανεπιστημίου, χρειάζεται η συμπλήρωση της αντίστοιχης αίτησης που βρίσκεται στον σύνδεσμο που ακολουθεί:

Φόρμα εκδήλωσης ενδιαφέροντος εγγραφής στις πολιτιστικές ομάδες του Πανεπιστημίου Πειραιώς

Ψηφιακός πίνακας ανακοινώσεων

Στο Πανεπιστήμιο Πειραιώς λειτουργεί σύστημα οθονών αναρτημένων σε κεντρικά σημεία του Πανεπιστημίου, μέσω του οποίου οι μεταπτυχιακοί φοιτητές και φοιτήτριες ενημερώνονται για τα μαθήματα που γίνονται εντός της ημέρας και την αίθουσα στην οποία πραγματοποιούνται οι διαλέξεις.

Κέντρο Υποστήριξης Διδασκαλίας και Μάθησης (ΚΕΔΙΜΑ)

Το Κέντρο Υποστήριξης Διδασκαλίας και Μάθησης (ΚΕΔΙΜΑ) του Πανεπιστημίου Πειραιώς αποσκοπεί στη διασφάλιση συνεχούς υποστήριξης της διδακτικής και μαθησιακής διαδικασίας, όπως επίσης στην ενημέρωση και υποστήριξη του συνόλου του διδακτικού προσωπικού σε καινοτόμες πρακτικές σχετικά με την εκπαίδευση. Η υποστήριξη του συνόλου του διδακτικού προσωπικού βασίζεται στην ανταλλαγή τεχνογνωσίας σε σχέση με τις σύγχρονες εκπαιδευτικές τάσεις και προσεγγίσεις.

Σκοπός του ΚΕΔΙΜΑ είναι η άμεση, αποτελεσματική και ολοκληρωμένη υποστήριξη του διδακτικού έργου του ακαδημαϊκού προσωπικού του Ιδρύματος, καθώς και η προαγωγή της συνολικής εκπαιδευτικής εμπειρίας των μεταπτυχιακών φοιτητών και φοιτητριών με γνώμονα τη δημιουργία του κατάλληλου περιβάλλοντος μάθησης για τη βελτίωση της ποιότητας της διδασκαλίας και της μάθησης.

Οδηγός ενεργοποίησης ηλεκτρονικών υπηρεσιών Π.Μ.Σ. και Ακαδημαϊκής Μονάδας

Δημιουργία και διαχείριση ιδρυματικού λογαριασμού

Για να γίνει χρήση των ηλεκτρονικών υπηρεσιών του Πανεπιστημίου, ως πρώτο βήμα, είναι αναγκαίο να δημιουργηθεί ο ιδρυματικός λογαριασμός. Μόλις ολοκληρωθεί η εισαγωγή και ο έλεγχος των στοιχείων στο Πληροφοριακό Σύστημα της Γραμματείας και οριστικοποιηθεί η εγγραφή, με την επίσκεψη της υπηρεσίας https://uregister.unipi.gr, όπου, με τη χρήση του κινητού τηλεφώνου ή του email που δηλώθηκε κατά την εγγραφή, θα δημιουργηθεί ο ιδρυματικός λογαριασμός.

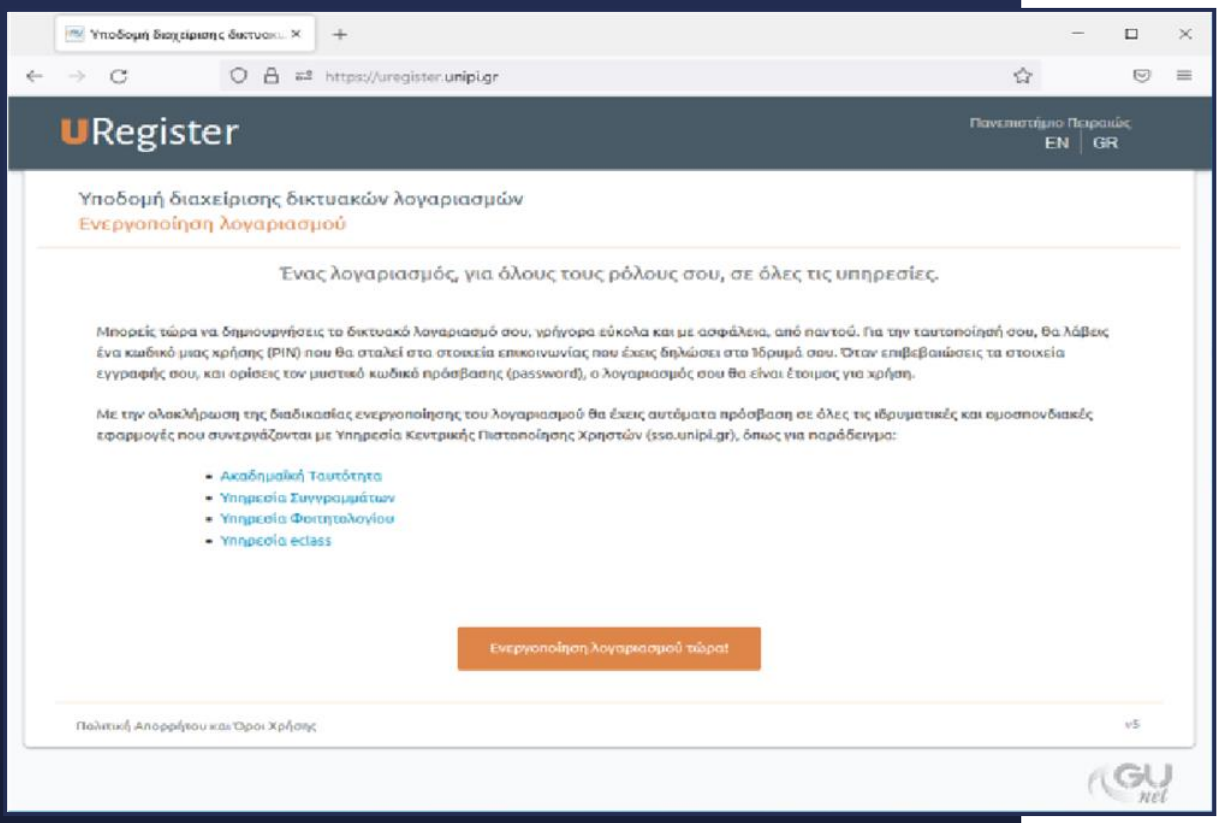

Εικόνα 6: Αρχική ιστοσελίδα υπηρεσίας uregister (https://uregister.unipi.gr)

Κατά τη διαδικασία του uregister δηλώνεται αριθμός κινητού τηλεφώνου και ηλεκτρονικής διεύθυνσης για την αλλαγή του κωδικού σε περίπτωση απώλειας. Επίσης, το uregister επιβεβαιώνει ορισμένα στοιχεία (όπως π.χ. email, κινητό, ονοματεπώνυμο, πατρώνυμο και Α.Μ.Κ.Α.), οπότε, εάν υπάρχει κάποιο λάθος στα στοιχεία που έχουν καταχωριστεί στο σύστημα του Υπουργείου Παιδείας θα προκύψει πρόβλημα κατά τη δημιουργία του λογαριασμού και θα χρειαστεί διόρθωση των στοιχείων μέσω της Γραμματείας. Περισσότερες πληροφορίες είναι διαθέσιμες στη σελίδα: https://www.unipi.gr/unipi/el/hu-uregister.html

Υπηρεσία mypassword

Συμπληρωματική της υπηρεσίας uregister είναι η υπηρεσία mypassword https://mypassword.unipi.gr, από όπου μπορεί να αλλάξει ο κωδικός πρόσβασης στο λογαριασμό μέσω του email ή του κινητού ανάκτησης που δηλώθηκε κατά τη δημιουργία του ιδρυματικού λογαριασμού μέσω του uregister, καθώς και αλλαγή του email ή του κινητού που βρίσκονται καταχωρισμένα στην υπηρεσία mypassword.unipi.gr. Περισσότερες πληροφορίες είναι διαθέσιμες στη σελίδα https://www.unipi.gr/unipi/el/hu-mypassword.html

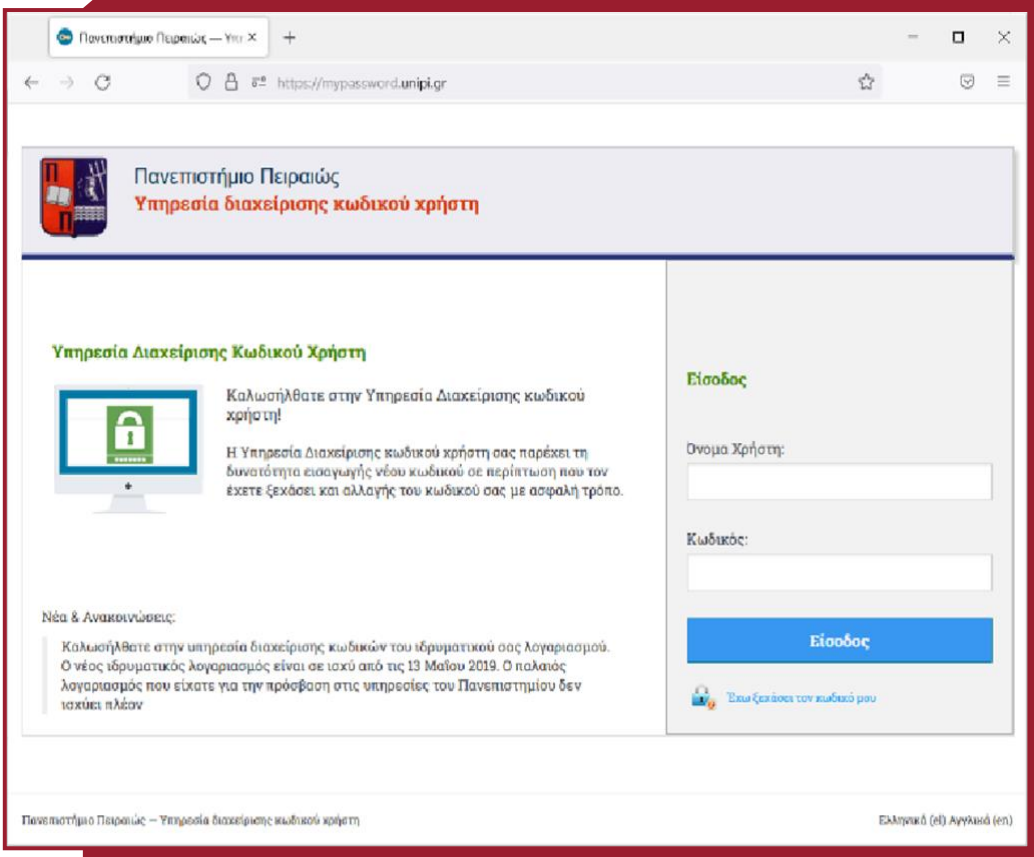

Εικόνα 7: Αρχική ιστοσελίδα υπηρεσίας mypassword (https://mypassword.unipi.gr)

Ηλεκτρονικές Υπηρεσίες Υπουργείου Παιδείας, Θρησκευμάτων και Αθλητισμού

Λίγες ώρες αφού δημιουργηθεί ο ιδρυματικός λογαριασμός, ώστε να ολοκληρωθεί η αυτοματοποιημένη ενημέρωση ενδιάμεσων υποσυστημάτων, παρέχεται η δυνατότητα εγγραφής στα ακόλουθα πρόσθετα συστήματα:

Υπηρεσία Ηλεκτρονικής Ακαδημαϊκής Ταυτότητας

Εικόνα 8: Αρχική ιστοσελίδα υπηρεσίας academicid (https://academicid.minedu.gov.gr)

Μετά τη δημιουργία του ιδρυματικού λογαριασμού, υπάρχει η δυνατότητα εγγραφής στην υπηρεσία της Ηλεκτρονικής Ακαδημαϊκής Ταυτότητας https://academicid.minedu.gov.gr η οποία έχει και ρόλο Δελτίου Φοιτητικού Εισιτηρίου (πάσο) και χρησιμοποιείται για την ταυτοποίηση στις εκπαιδευτικές διαδικασίες του Πανεπιστημίου (π.χ. εξετάσεις).

Σημειώνεται ότι η υπηρεσία ηλεκτρονικής ακαδημαϊκής ταυτότητας παρέχεται απευθείας από το Υπουργείο Παιδείας, Θρησκευμάτων και Αθλητισμού.

Πλατφόρμα ΔΗΛΟΣ365

Εικόνα 9: Αρχική ιστοσελίδα πλατφόρμας ΔΗΛΟΣ365 (https://delos365.grnet.gr)

Με την εγγραφή στην πλατφόρμα https://delos365.grnet.gr αποκτάται πρόσβαση στο λογισμικό Office365 και την εφαρμογή Microsoft Teams. Για την εγγραφή αρκεί η επίσκεψη στη σελίδα και η είσοδος με τον ιδρυματικό λογαριασμό που δημιουργήθηκε. Η δημιουργία του λογαριασμού στο Office 365 και το Microsoft Teams γίνεται απευθείας σε διαδικτυακές υποδομές της εταιρείας Microsoft και ενδεχομένως να απαιτήσει χρόνο έως και μίας ημέρας για την πλήρη ενεργοποίηση όλων των υπηρεσιών.

Περισσότερες πληροφορίες είναι διαθέσιμες στη σελίδα https://helpdesk.unipi.gr/software/

Υποστηρικτικές Υπηρεσίες μεταπτυχιακών φοιτητών και φοιτητριών του Πανεπιστήμιου Πειραιώς

Εκτός από την εκπαιδευτική διαδικασία, ο ιδρυματικός λογαριασμός χρησιμοποιείται επίσης και στις ακόλουθες υποστηρικτικές υπηρεσίες:

Ιστοσελίδα διανομής λογισμικού

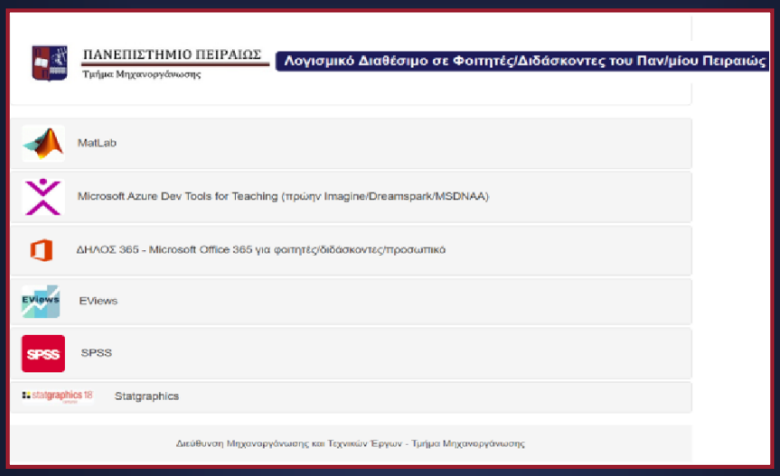

Εικόνα 10: Ιστοσελίδα διανομής λογισμικού (https://helpdesk.unipi.gr/software)

Δωρεάν εμπορικό λογισμικό για εκπαιδευτική χρήση είναι διαθέσιμο μέσω της σελίδας https://helpdesk.unipi.gr/software, όπου περιλαμβάνονται οδηγίες για κάθε διατιθέμενο λογισμικό.
Σημειώνεται ότι η διαθεσιμότητα του λογισμικού εξαρτάται από το Τμήμα φοίτησης.

Υπηρεσίες ασύρματου δικτύου και εικονικά τοπικά δίκτυα (VPN)

Για ορισμένες υπηρεσίες ή τη χρήση λογισμικού απαιτείται σύνδεση στο δίκτυο του Πανεπιστημίου Πειραιώς. Αυτό είναι δυνατό και εξ αποστάσεως, από προσωπικό υπολογιστή, με χρήση της Υπηρεσίας εικονικού τοπικού δικτύου VPN που παρέχεται από το Κέντρο Δικτύων του Πανεπιστημίου, ακολουθώντας τις οδηγίες που υπάρχουν στη σελίδα https://www.unipi.gr/unipi/el/hu-sundesh-vpn.html

Είναι διαθέσιμη πρόσβαση στο πανευρωπαϊκό ασύρματο δίκτυο Eduroam, το οποίο λειτουργεί σε μεγάλο αριθμό ακαδημαϊκών και ερευνητικών ιδρυμάτων στην Ελλάδα και την Ευρώπη (https://www.unipi.gr/unipi/el/hu-asurmath-sundesh-wi-fi.html)

Υποστηρικτικές Υπηρεσίες μεταπτυχιακών φοιτητών και φοιτητριών από εξωτερικούς φορείς

Επιπλέον των υπηρεσιών του Πανεπιστημίου Πειραιώς, με τον ιδρυματικό λογαριασμό αποκτάται πρόσβαση σε υπηρεσίες που παρέχονται από εξωτερικούς φορείς και οι οποίες μπορεί να χρειαστούν κατά τη διάρκεια των σπουδών, όπως οι ακόλουθες:

- Λοιπές υπηρεσίες Εθνικού Δικτύου Υποδομών Τεχνολογίας & Έρευνας: https://www.unipi.gr/unipi/el/hu-edet.html και https:/grnet.gr/education/

Υποχρεώσεις και δικαιώματα μεταπτυχιακών φοιτητών και φοιτητριών

1. Οι μεταπτυχιακοί φοιτητές και φοιτήτριες έχουν όλα τα δικαιώματα και τις παροχές που προβλέπονται για τους φοιτητές του πρώτου κύκλου σπουδών, πλην του δικαιώματος παροχής δωρεάν διδακτικών συγγραμμάτων. Το Πανεπιστήμιο μεριμνά για τη διασφάλιση ισότιμης πρόσβασης στους χώρους του ιδρύματος στους μεταπτυχιακούς φοιτητές και φοιτήτριες με αναπηρία ή με ειδικές εκπαιδευτικές ανάγκες, καθώς και την προσβασιμότητα των υποδομών, των υπηρεσιών, φυσικών και ψηφιακών, του εξοπλισμού και του εκπαιδευτικού υλικού.

2. Οι μεταπτυχιακοί φοιτητές και φοιτήτριες καλούνται να συμμετέχουν και να παρακολουθούν τις δραστηριότητες όπως διαλέξεις, σεμινάρια ερευνητικών ομάδων, επισκέψεις εργαστηρίων, συνέδρια/ημερίδες με γνωστικό αντικείμενο συναφές με αυτό του Π.Μ.Σ., λοιπές επιστημονικές εκδηλώσεις του Π.Μ.Σ. κ.ά.

3. Οι μεταπτυχιακοί φοιτητές και φοιτήτριες συμμετέχουν στα μαθήματα πληροφοριακής παιδείας που διεξάγει η Βιβλιοθήκη του Πανεπιστημίου που αφορούν: στρατηγικές αναζήτησης πληροφοριακών πηγών και αξιολόγηση αποτελεσμάτων (εγκυρότητα, επικαιρότητα, σχετικότητα), σύνταξη βιβλιογραφίας και πρότυπα βιβλιογραφικών αναφορών, δεοντολογία της πληροφορίας (αποφυγή λογοκλοπής) και αυτοαπόθεση των Διπλωματικών εργασιών στο Ιδρυματικό Αποθετήριο ΔΙΩΝΗ.

4. Η Συνέλευση του Τμήματος, μετά από εισήγηση της Σ.Ε. και μετά την κλήση τους να εκφράσουν γνώμη στο πλαίσιο του δικαιώματος προηγούμενης ακρόασης, δύναται να αποφασίσει τη διαγραφή μεταπτυχιακών φοιτητών και φοιτητριών εάν:
   - υπερβούν το ανώτατο όριο απουσιών
   - έχουν αποτύχει στην εξέταση μαθήματος ή μαθημάτων και δεν έχουν ολοκληρώσει επιτυχώς το πρόγραμμα
   - υπερβούν τη μέγιστη χρονική διάρκεια φοίτησης στο Π.Μ.Σ., όπως ορίζεται στον Κανονισμό
   - έχουν παραβιάσει τις κείμενες διατάξεις όσον αφορά την αντιμετώπιση πειθαρχικών παραπτωμάτων από τα αρμόδια πειθαρχικά όργανα
   - αυτοδίκαια κατόπιν αιτήσεως των ίδιων των μεταπτυχιακών φοιτητών και φοιτητριών
   - δεν καταβάλλουν το προβλεπόμενο τέλος φοίτησης στον δέοντα χρόνο, όπως προβλέπεται.

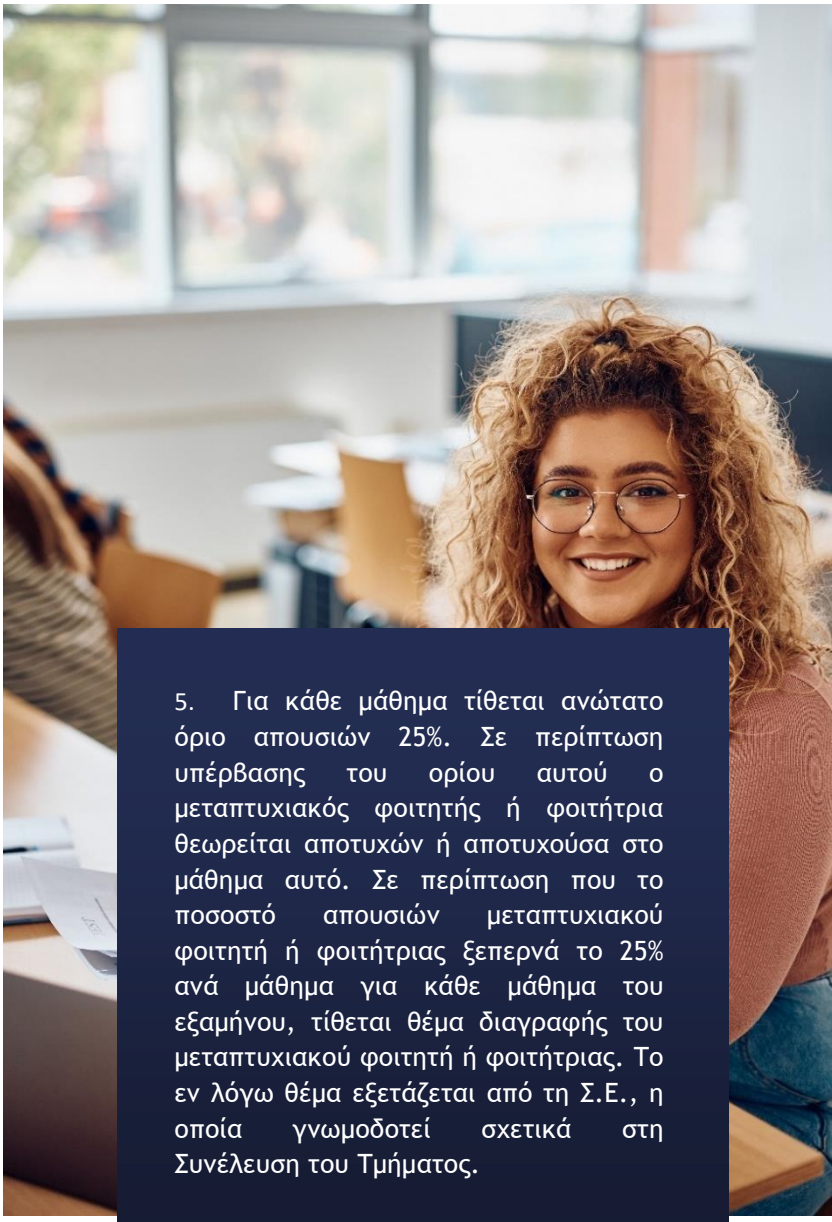

5. Για κάθε μάθημα τίθεται ανώτατο όριο απουσιών 25%. Σε περίπτωση υπέρβασης του ορίου αυτού ο μεταπτυχιακός φοιτητής ή φοιτήτρια θεωρείται αποτυχών ή αποτυχούσα στο μάθημα αυτό. Σε περίπτωση που το ποσοστό απουσιών μεταπτυχιακού φοιτητή ή φοιτήτριας ξεπερνά το 25% ανά μάθημα για κάθε μάθημα του εξαμήνου, τίθεται θέμα διαγραφής του μεταπτυχιακού φοιτητή ή φοιτήτριας. Το εν λόγω θέμα εξετάζεται από τη Σ.Ε., η οποία γνωμοδοτεί σχετικά στη Συνέλευση του Τμήματος.

6. Για τη φοίτησή τους στο Π.Μ.Σ. οι μεταπτυχιακοί φοιτητές και φοιτήτριες καταβάλουν τέλη φοίτησης που ανέρχονται στο ποσό των τεσσάρων χιλιάδων εννιακοσίων (4.900) ευρώ. Η καταβολή των τελών φοίτησης γίνεται ως ακολούθως:
   - Πρώτη δόση: με την ανακοίνωση της επιλογής για δέσμευση της θέσης (π.χ. Ιούλιος): 1.700 ευρώ για το Α' εξάμηνο (σε περίπτωση μη οριστικής εγγραφής η πρώτη δόση του τέλους που κατεβλήθη δεν επιστρέφεται, εκτός των περιπτώσεων επιλεγέντων και επιλεγεισών οι οποίοι τελικά δεν κατέστησαν πτυχιούχοι μέχρι την καταληκτική ημερομηνία εγγραφών του Οκτωβρίου).
   - Δεύτερη δόση: στην αρχή του Β' εξαμήνου (π.χ. Φεβρουάριος): 1.600 ευρώ.
   - Τρίτη δόση: στην αρχή του Γ' εξαμήνου (π.χ. επόμενος Οκτώβριος): 1.600 ευρώ.

   Στους επιλεγέντες μεταπτυχιακούς φοιτητές και επιλεγείσες μεταπτυχιακές φοιτήτριες που θα απαλλαγούν των τελών φοίτησης στο πλαίσιο της κείμενης νομοθεσίας, τα μέχρι εκείνη τη στιγμή καταβληθέντα τέλη επιστρέφονται εν όλω.

7. Εγγεγραμμένοι μεταπτυχιακοί φοιτητές και φοιτήτριες του Π.Μ.Σ., οι οποίοι δεν είναι πολίτες τρίτων χωρών, δύνανται να φοιτούν δωρεάν στο Π.Μ.Σ. εφόσον πληρούν τα οικονομικά ή κοινωνικά κριτήρια σύμφωνα με τις προβλέψεις στις κείμενες διατάξεις (άρθρο 86 του ν. 4957/2022 και των υπό στοιχεία 84560/Ζ1/27.07.2023 και 108990/Ζ1/8.9.2022 υπουργικών αποφάσεων) (Διευκρίνιση: Τρίτη χώρα είναι κάθε χώρα που είναι εκτός του Ευρωπαϊκού Οικονομικού Χώρου (ΕΟΧ). Οι χώρες του ΕΟΧ είναι τα 28 κράτη-μέλη της Ευρωπαϊκής Ένωσης, καθώς και η Ισλανδία, η Νορβηγία και το Λιχτενστάιν.) Προϋπόθεση για τη χορήγηση του δικαιώματος δωρεάν φοίτησης λόγω οικονομικών ή κοινωνικών κριτηρίων (άρθρο 86 του ν. 4957/2022), είναι, επιπλέον, η πλήρωση των προϋποθέσεων αριστείας κατά τον πρώτο κύκλο σπουδών (βασικό πτυχίο), δηλαδή κατ' ελάχιστον κατοχή βασικού πτυχίου με βαθμό ίσο ή ανώτερο του επτά μισή με άριστα το δέκα (7.5/10). Ο συνολικός αριθμός των μεταπτυχιακών φοιτητών και φοιτητριών που φοιτούν δωρεάν, στο πλαίσιο της ως άνω κείμενης νομοθεσίας, δε δύναται να υπερβαίνει τον αριθμό που αντιστοιχεί στο τριάντα τοις εκατό (30%) του συνόλου των εγγεγραμμένων μεταπτυχιακών φοιτητών και φοιτητριών ανά ακαδημαϊκό έτος. Η υποβολή των αιτήσεων για τη δωρεάν φοίτηση ανά Π.Μ.Σ. πραγματοποιείται μετά την ολοκλήρωση της διαδικασίας εγγραφής των μεταπτυχιακών φοιτητών και φοιτητριών στο Π.Μ.Σ. (π.χ. Οκτώβριος). Η εξέταση πλήρωσης των κριτηρίων περί απαλλαγής από τα τέλη φοίτησης για αιτούντες και αιτούσες πραγματοποιείται από τη Συνέλευση του Τμήματος (π.χ. Νοέμβριος). Η απαλλαγή αυτή παρέχεται αποκλειστικά για τη φοίτηση σε ένα (1) Π.Μ.Σ. που οργανώνεται από Α.Ε.Ι της ημεδαπής.

8. Το Π.Μ.Σ. μπορεί να παρέχει αριθμό υποτροφιών ανά ακαδημαϊκό εξάμηνο σε μεταπτυχιακούς φοιτητές και φοιτήτριες που καθορίζεται με απόφαση της Συνέλευσης του Τμήματος, κατόπιν εισήγησης της Σ.Ε. του Π.Μ.Σ. Το ύψος κάθε υποτροφίας δεν μπορεί να υπερβαίνει το ύψος των τελών φοίτησης ενός εξαμήνου. Οι υποτροφίες παρέχονται με βάση ακαδημαϊκά κριτήρια κατά τη διάρκεια των σπουδών στο Π.Μ.Σ. με απόφαση της Συνέλευσης του Τμήματος, κατόπιν εισήγησης της Σ.Ε. του Π.Μ.Σ. και εγγράφονται στον προϋπολογισμό του Π.Μ.Σ. Τυχόν υποχρεώσεις των υποτρόφων καθορίζονται με την ίδια απόφαση της Συνέλευσης του Τμήματος κατόπιν εισήγησης της Σ.Ε. του Π.Μ.Σ. Εφόσον προκύψουν περισσότεροι του ενός δικαιούχοι υποτροφίας με την ίδια βαθμολογία, είτε θα γίνεται κλήρωση μεταξύ τους ενώπιον της Σ.Ε. είτε θα κατανέμεται ισόποσα το ποσόν της υποτροφίας μεταξύ τους, μετά από απόφαση της Συνέλευσης του Τμήματος κατόπιν εισήγησης της Σ.Ε. του Π.Μ.Σ.

9. Το ακαδημαϊκό ημερολόγιο και το ωρολόγιο πρόγραμμα του Π.Μ.Σ. καταρτίζονται στο πλαίσιο του ακαδημαϊκού ημερολογίου του Πανεπιστημίου και εγκρίνονται από τη Συνέλευση με εισήγηση της Σ.Ε. Με την εγγραφή τους στο Π.Μ.Σ. οι μεταπτυχιακοί φοιτητές και φοιτήτριες παραλαμβάνουν από τη Γραμματεία

το ετήσιο Ακαδημαϊκό Ημερολόγιο του Προγράμματος, το οποίο περιλαμβάνει τις ημερομηνίες έναρξης και λήξης των διδακτικών περιόδων, τις περιόδους εξετάσεων, τις αργίες κ.λπ.

10. Κάθε υποψήφιος και υποψήφια, πριν εγγραφεί στο Π.Μ.Σ., οφείλει να λαμβάνει γνώση του Κανονισμού Λειτουργίας και να δηλώνει ενυπογράφως ότι αποδέχεται τους κανόνες λειτουργίας του Π.Μ.Σ.

Χορήγηση υποτροφιών

Σύμφωνα με τον Κανονισμό Μεταπτυχιακών Σπουδών του Π.Μ.Σ. (ΦΕΚ 3508/25-5-2023)/τ.Β', άρθρο 9, παράγραφος 8) το Π.Μ.Σ. μπορεί να παρέχει αριθμό υποτροφιών ανά ακαδημαϊκό εξάμηνο σε μεταπτυχιακούς φοιτητές και φοιτήτριες που καθορίζεται με απόφαση της Συνέλευσης του Τμήματος, κατόπιν εισήγησης της Σ.Ε. του Π.Μ.Σ. Το ύψος κάθε υποτροφίας δεν μπορεί να υπερβαίνει το ύψος των τελών φοίτησης ενός εξαμήνου. Οι υποτροφίες παρέχονται με βάση ακαδημαϊκά κριτήρια κατά τη διάρκεια των σπουδών στο Π.Μ.Σ. με απόφαση της Συνέλευσης του Τμήματος, κατόπιν εισήγησης της Σ.Ε. του Π.Μ.Σ. και εγγράφονται στον προϋπολογισμό του Π.Μ.Σ. Τυχόν υποχρεώσεις των υποτρόφων καθορίζονται με την ίδια απόφαση της Συνέλευσης του Τμήματος κατόπιν εισήγησης της Σ.Ε. του Π.Μ.Σ. Εφόσον προκύψουν περισσότεροι του ενός δικαιούχοι υποτροφίας με τη ίδια βαθμολογία, είτε θα γίνεται κλήρωση μεταξύ τους ενώπιον της Σ.Ε. είτε θα κατανέμεται ισόποσα το ποσόν της υποτροφίας μεταξύ τους, μετά από απόφαση της Συνέλευσης του Τμήματος κατόπιν εισήγησης της Σ.Ε. του Π.Μ.Σ..

Με βάση απόφαση της Σ.Ε. και της Συνέλευσης, ισχύουν τα ακόλουθα:

Μετά την ολοκλήρωση του χειμερινού εξαμήνου φοίτησης (Φεβρουάριος), χορηγείται βεβαίωση επαίνου και υποτροφία σε πέντε μεταπτυχιακούς φοιτητές και φοιτήτριες που έχουν την υψηλότερη μέση βαθμολογία στα μαθήματα του χειμερινού εξαμήνου. Συγκεκριμένα οι υποτροφίες θα δοθούν ως εξής:

- *Η φοιτήτρια ή ο φοιτητής που θα έχει την υψηλότερη βαθμολογία στα μαθήματα του χειμερινού εξαμήνου θα λάβει το ποσό των 1.700 ευρώ της υποτροφίας.*

  Σε περίπτωση που προκύψει ισοβαθμία μεταξύ δύο ή περισσοτέρων μεταπτυχιακών φοιτητών και φοιτητριών, τότε χορηγείται βεβαίωση επαίνου σε όλες και όλους τους ισοβαθμήσαντες, ενώ το ποσό της υποτροφίας ύψους 1.700 ευρώ κατανέμεται είτε μέσω κλήρωσης μεταξύ τους ενώπιον της Σ.Ε. είτε ισόποσα μεταξύ τους, μετά από απόφαση της Συνέλευσης του Τμήματος κατόπιν εισήγησης της Σ.Ε. του Π.Μ.Σ.
- *Οι αμέσως τέσσερις επόμενες/επόμενοι μεταπτυχιακοί φοιτητές και φοιτήτριες σε βαθμολογία θα λάβουν το ποσό των 850 ευρώ της υποτροφίας.*

  Σε περίπτωση που προκύψει ισοβαθμία μεταξύ δύο ή περισσοτέρων μεταπτυχιακών φοιτητών και φοιτητριών, τότε χορηγείται βεβαίωση επαίνου σε όλες και όλους τους ισοβαθμήσαντες, ενώ το ποσό της υποτροφίας ύψους 850 ευρώ κατανέμεται είτε μέσω κλήρωσης μεταξύ τους ενώπιον της Σ.Ε. είτε ισόποσα μεταξύ τους, μετά από απόφαση της Συνέλευσης του Τμήματος κατόπιν εισήγησης της Σ.Ε. του Π.Μ.Σ.

Μετά την ολοκλήρωση του εαρινού εξαμήνου φοίτησης (Ιούλιος), χορηγείται βεβαίωση επαίνου και υποτροφία σε πέντε μεταπτυχιακούς φοιτητές και φοιτήτριες που έχουν την υψηλότερη μέση βαθμολογία στα μαθήματα του εαρινού εξαμήνου. Συγκεκριμένα οι υποτροφίες θα δοθούν ως εξής:

- *Η φοιτήτρια ή ο φοιτητής που θα έχει την υψηλότερη βαθμολογία στα μαθήματα του εαρινού εξαμήνου θα λάβει το ποσό των 1.600 ευρώ της υποτροφίας.*

  Σε περίπτωση που προκύψει ισοβαθμία μεταξύ δύο ή περισσοτέρων μεταπτυχιακών φοιτητών και φοιτητριών, τότε χορηγείται βεβαίωση επαίνου σε όλες και όλους τους ισοβαθμήσαντες, ενώ το ποσό της υποτροφίας ύψους 1.600 ευρώ κατανέμεται είτε μέσω κλήρωσης μεταξύ τους ενώπιον της Σ.Ε. είτε ισόποσα μεταξύ τους, μετά από απόφαση της Συνέλευσης του Τμήματος κατόπιν εισήγησης της Σ.Ε. του Π.Μ.Σ.
- *Οι αμέσως τέσσερις επόμενες/επόμενοι μεταπτυχιακοί φοιτητές και φοιτήτριες σε βαθμολογία θα λάβουν το ποσό των 800 ευρώ της υποτροφίας.*

  Σε περίπτωση που προκύψει ισοβαθμία μεταξύ δύο ή περισσοτέρων μεταπτυχιακών φοιτητών και φοιτητριών, τότε χορηγείται βεβαίωση επαίνου σε όλες και όλους τους ισοβαθμήσαντες, ενώ το ποσό της υποτροφίας ύψους 800 ευρώ κατανέμεται είτε μέσω κλήρωσης μεταξύ τους ενώπιον της Σ.Ε. είτε ισόποσα μεταξύ τους, μετά από απόφαση της Συνέλευσης του Τμήματος κατόπιν εισήγησης της Σ.Ε. του Π.Μ.Σ.

Μετά την ολοκλήρωση του τρίτου εξαμήνου φοίτησης (Φεβρουάριος), χορηγείται βεβαίωση επαίνου και υποτροφία σε πέντε μεταπτυχιακούς φοιτητές και φοιτήτριες που έχουν την υψηλότερη μέση βαθμολογία αποφοίτησης (αυστηρά στην εξεταστική περίοδο Φεβρουαρίου σύμφωνα με το ακαδημαϊκό ημερολόγιο, όχι αργότερα). Συγκεκριμένα οι υποτροφίες θα δοθούν ως εξής:

- *Η φοιτήτρια ή ο φοιτητής που θα έχει την υψηλότερη βαθμολογία αποφοίτησης θα λάβει το ποσό των 1.600 ευρώ της υποτροφίας.*

  Σε περίπτωση που προκύψει ισοβαθμία μεταξύ δύο ή περισσοτέρων μεταπτυχιακών φοιτητών και φοιτητριών, τότε χορηγείται βεβαίωση επαίνου σε όλες και όλους τους ισοβαθμήσαντες, ενώ το ποσό της υποτροφίας ύψους 1.600 ευρώ κατανέμεται είτε μέσω κλήρωσης μεταξύ τους ενώπιον της Σ.Ε. είτε ισόποσα μεταξύ τους, μετά από απόφαση της Συνέλευσης του Τμήματος κατόπιν εισήγησης της Σ.Ε. του Π.Μ.Σ.
- *Οι αμέσως τέσσερις επόμενες/επόμενοι μεταπτυχιακοί φοιτητές και φοιτήτριες σε βαθμολογία θα λάβουν το ποσό των 800 ευρώ της υποτροφίας.*

  Σε περίπτωση που προκύψει ισοβαθμία μεταξύ δύο ή περισσοτέρων μεταπτυχιακών φοιτητών και φοιτητριών, τότε χορηγείται βεβαίωση επαίνου σε όλες και όλους τους ισοβαθμήσαντες, ενώ το ποσό της υποτροφίας ύψους 800 ευρώ κατανέμεται είτε μέσω κλήρωσης μεταξύ τους ενώπιον της Σ.Ε. είτε ισόποσα μεταξύ τους, μετά από απόφαση της Συνέλευσης του Τμήματος κατόπιν εισήγησης της Σ.Ε. του Π.Μ.Σ.

Κινητικότητα μεταπτυχιακών φοιτητών και φοιτητριών

Η τυχόν μετακίνηση των μεταπτυχιακών φοιτητών και φοιτητριών του Π.Μ.Σ. για σπουδές ή πρακτική άσκηση πραγματοποιείται σύμφωνα με τον Κανονισμό κινητικότητας (Παράρτημα 3: Κανονισμός Κινητικότητας Φοιτητών και Φοιτητριών και Προσωπικού (Πρόγραμμα ERASMUS+ και ERASMUS+ International)).

Ακαδημαϊκός Σύμβουλος Σπουδών

Για την ποιοτική αναβάθμιση της λειτουργίας του μεταπτυχιακού προγράμματος έχει θεσπιστεί και λειτουργεί ο θεσμός του Ακαδημαϊκού Συμβούλου Σπουδών, θέτοντας στο επίκεντρο τον μεταπτυχιακό φοιτητή και τη φοιτήτρια και θεωρώντας ότι θα συμβάλλει καθοριστικά στην ακαδημαϊκή και μετέπειτα επαγγελματική του πορεία.

Για περισσότερες πληροφορίες σχετικά με τον θεσμό του Ακαδημαϊκού Συμβούλου Σπουδών ανατρέξτε στο Παράρτημα 4: Κανονισμός Ακαδημαϊκού Συμβούλου Σπουδών.

Μηχανισμός διαχείρισης παραπόνων και ενστάσεων μεταπτυχιακών φοιτητών και φοιτητριών

Η υιοθέτηση του κανονισμού διαχείρισης αιτημάτων ή/και παραπόνων μεταπτυχιακών φοιτητών και φοιτητριών των Π.Μ.Σ., στοχεύει στην ποιοτική αναβάθμιση της λειτουργίας των μεταπτυχιακών προγραμμάτων, θέτοντας στο επίκεντρο το σεβασμό όλων των εμπλεκομένων στην εκπαιδευτική διαδικασία, αλλά πολύ περισσότερο των αποδεκτών αυτής έναντι των οποίων οφείλει να λογοδοτεί. Στο πλαίσιο, λοιπόν, των αρχών της διαφάνειας και της λογοδοσίας και προς ενίσχυση της φοιτητο-κεντρικής εκπαιδευτικής διαδικασίας καταρτίστηκε ο Κανονισμός, στον οποίο περιγράφεται αναλυτικά η διαδικασία διαχείρισης αιτημάτων/παραπόνων καθώς και τα εμπλεκόμενα μέρη.

Για περισσότερες πληροφορίες σχετικά, ο Κανονισμός λειτουργίας μηχανισμού διαχείρισης παραπόνων και ενστάσεων μεταπτυχιακών φοιτητών και φοιτητριών του Π.Μ.Σ. είναι διαθέσιμος στο Παράρτημα 5: Κανονισμός λειτουργίας μηχανισμού διαχείρισης παραπόνων και ενστάσεων μεταπτυχιακών φοιτητών και φοιτητριών του Π.Μ.Σ..

Αξιολόγηση μεταπτυχιακών φοιτητών και φοιτητριών

Περιγραφή συστήματος αξιολόγησης μαθησιακών αποτελεσμάτων

Η αξιολόγηση των επιδόσεων των μεταπτυχιακών φοιτητών και φοιτητριών αποτελεί αναπόσπαστο μέρος της εκπαιδευτικής διαδικασίας, συνδέει τη διδασκαλία με τη μάθηση και την αξιολόγηση της επίτευξης των μαθησιακών αποτελεσμάτων και λαμβάνει χώρα καθ' όλη τη διάρκεια του ακαδημαϊκού εξαμήνου. Οι μεταπτυχιακοί φοιτητές και φοιτήτριες έχουν τη δυνατότητα να συμμετέχουν σε κάθε ακαδημαϊκό έτος σε δύο εξεταστικές περιόδους και σε μία επαναληπτική εξεταστική και για τα δύο εξάμηνα η οποία πραγματοποιείται τον Σεπτέμβριο. Ο Κανονισμός Σπουδών προβλέπει ποια είναι η διαδρομή της λήψης αποφάσεων από τα αρμόδια όργανα για τις περιπτώσεις μη επιτυχούς εξέτασης μεταπτυχιακών φοιτητών και φοιτητριών.

Μαθησιακά Αποτελέσματα

Τα μαθησιακά αποτελέσματα είναι οι διατυπώσεις όλων αυτών που οι εκπαιδευόμενοι και οι εκπαιδευόμενες γνωρίζουν, κατανοούν και μπορούν να κάνουν μετά την ολοκλήρωση της μαθησιακής διαδικασίας.

Ουσιαστικά, μαθησιακά αποτελέσματα ενός μαθήματος είναι:

- οι γνώσεις, θεωρητικές ή/και πρακτικές που αποκτώνται
- οι δεξιότητες, η κατανόηση και αξιοποίηση της γνώσης
- οι ικανότητες, η τεκμηριωμένη επάρκεια στη χρήση των γνώσεων και δεξιοτήτων που αποκτήθηκαν,

που οι μεταπτυχιακοί φοιτητές και φοιτήτριες θα πρέπει να γνωρίζουν, να έχουν, να είναι σε θέση να επιδεικνύουν, αντίστοιχα, μετά την επιτυχή ολοκλήρωση του μαθήματος.

Στο πλαίσιο της φοιτητοκεντρικής προσέγγισης της διδασκαλίας που ακολουθείται, τα μαθησιακά αποτελέσματα είναι στο επίκεντρο της μαθησιακής διαδικασίας, η επίτευξή τους είναι μετρήσιμη, αξιολογείται και καθορίζει την επίδοση των μεταπτυχιακών φοιτητών και φοιτητριών σε κάθε εκπαιδευτική συνιστώσα. Με την έναρξη των μαθημάτων οι μεταπτυχιακοί φοιτητές και φοιτήτριες ενημερώνονται για τα προσδοκώμενα μαθησιακά αποτελέσματα του κάθε μαθήματος, για το σύστημα αξιολόγησης, καθώς και τα κριτήρια αξιολόγησης του κάθε μαθήματος από τους διδάσκοντες και τις διδάσκουσες και παροτρύνονται να πληροφορηθούν περαιτέρω λεπτομέρειες για τη διαδικασία και τον τύπο των εξετάσεων από το περίγραμμα του κάθε μαθήματος το οποίο βρίσκεται αναρτημένο στην ιστοσελίδα του Τμήματος.

Σύστημα Αξιολόγησης

Ο διδάσκων και η διδάσκουσα κάθε μαθήματος ακολουθεί τη μεθοδολογία αξιολόγησης που περιγράφεται στον Οδηγό Σπουδών. Όπου προβλέπονται διαζευκτικά τρόποι αξιολόγησης ή δίνονται περιθώρια μεταβολής της βαρύτητας κάθε τρόπου αξιολόγησης στη συνολική βαθμολογία, η τελική επιλογή γίνεται από τον διδάσκοντα ή τη διδάσκουσα εντός του πλαισίου που ορίζεται από τον Οδηγό Σπουδών. Οι μέθοδοι και η διαδικασία αξιολόγησης συνάδουν και σχεδιάζονται βάσει των προσδοκώμενων μαθησιακών αποτελεσμάτων κάθε μαθήματος.

Η αξιολόγηση της επίδοσης των μεταπτυχιακών φοιτητών και φοιτητριών δύναται να πραγματοποιείται με έναν ή συνδυαστικά με περισσότερους τρόπους, ενδεικτικά, όπως:

- Τελικές εξετάσεις
- Τεστ προόδου
- Γραπτές εργασίες
- Προφορικές παρουσιάσεις
- Project
- Σύνταξη, ανάλυση και αξιολόγηση μελετών περίπτωσης.

Τα αποτελέσματα των επιμέρους μεθόδων αξιολογήσεων μπορούν να χρησιμοποιούνται αθροιστικά στη διαμόρφωση της τελικής αξιολόγησης ή/και διαμορφωτικά προκειμένου να εξαχθούν συμπεράσματα για τη διαδικασία της μάθησης, την επίτευξη των μαθησιακών στόχων και τη βελτίωση της διδασκαλίας, αποτελούν δε μηχανισμό ανατροφοδότησης για την αποτελεσματικότητα του παρεχόμενου διδακτικού έργου και της επίτευξης των μαθησιακών αποτελεσμάτων.

Κάθε μάθημα που περιλαμβάνεται στο πρόγραμμα σπουδών, καθώς και η Μεταπτυχιακή Διπλωματική Εργασία, βαθμολογείται αυτοτελώς. Σύμφωνα με τον Κανονισμό Σπουδών, οι δυνατοί βαθμοί κυμαίνονται από μηδέν (0) μέχρι και το δέκα (10), με δυνατότητα βαθμολόγησης και της μορφής Χ.5. Προαγωγικοί βαθμοί είναι το πέντε (5) και οι μεγαλύτεροί του.

Στις τεχνικές τελικής αξιολόγησης περιλαμβάνονται, μεταξύ άλλων:

- Γραπτή εξέταση με ερωτήσεις σύντομης απάντησης
- Γραπτή εξέταση με ερωτήσεις εκτεταμένης απάντησης
- Γραπτή εξέταση με τη χρήση ψηφιακών τεχνολογιών και λογισμικά σύγχρονης και ασύγχρονης επικοινωνίας
- Προφορική εξέταση με ερωτήσεις σύντομης απάντησης, επίλυσης προβλημάτων, μελέτης περιπτώσεων, προβληματισμού
- Αξιολόγηση γραπτής εργασίας/αναφοράς/ project (βιβλιογραφικά θέματα, αυτοτελείς μελέτες περιπτώσεων, επίλυση προβλημάτων σε υποθετικά σενάρια κ.λπ.) με παρουσίαση
- Αξιολόγηση προφορικής εργασίας/αναφοράς/
- project με παρουσίαση
- Αξιολόγηση της συμμετοχής στη μαθησιακή διαδικασία στο πλαίσιο θεωρητικών, ή σεμιναριακών μαθημάτων.
- Συνδυασμός δύο ή περισσότερων από τις παραπάνω μεθόδους.

Ειδικά για τις γραπτές εργασίες που εκπονούνται στο πλαίσιο κάθε μαθήματος, αυτές αποτιμώνται με κριτήρια την άρτια επιλογή βιβλιογραφικών πηγών, την επιστημονική ορθότητα της ανάλυσης της υπάρχουσας γνώσης, την εμβάθυνση στο πεδίο, το εύρος κάλυψης του θέματος, την ακρίβεια κατά την περιγραφή, τη συνεκτική δομή και εναργή αποτύπωση των επιχειρημάτων του τελικού κειμένου, τη συνολική επιστημονική ωριμότητα του πονήματος, τη συμμόρφωση της εμφάνισης και των περιεχομένων της εργασίας με τις σχετικές οδηγίες. Τα κριτήρια αξιολόγησης εξειδικεύονται και αναλύονται έτι περαιτέρω, όπου απαιτείται, στην παρουσίαση των διδασκόντων και διδασκουσών κατά την πρώτη διάλεξη του μαθήματος.

Η ανατροφοδότηση για τον βαθμό ικανοποίησης των μεταπτυχιακών φοιτητών και φοιτητριών από τα κριτήρια και τον τρόπο αξιολόγησης λαμβάνεται από τα ερωτηματολόγια αξιολόγησης των μεταπτυχιακών φοιτητών και φοιτητριών του Π.Μ.Σ..

Οι Μεταπτυχιακές Διπλωματικές Εργασίες αποτιμώνται με κριτήρια την άρτια επιλογή βιβλιογραφικών πηγών, την επιστημονική ορθότητα της ανάλυσης της υπάρχουσας γνώσης, την εμβάθυνση στο πεδίο, το εύρος κάλυψης του θέματος, την ακρίβεια κατά την περιγραφή, τη συνεκτική δομή και εναργή αποτύπωση των επιχειρημάτων, τα στοιχεία ερευνητικής συνεισφοράς και παραγωγής νέας γνώσης στο επιστημονικό πεδίο, τη συνολική επιστημονική ωριμότητα του πονήματος, τη συμμόρφωση της εμφάνισης και των περιεχομένων της εργασίας με τις σχετικές οδηγίες, καθώς και την πληρότητα και ωριμότητα κατά την προφορική παρουσίαση, τη συνέπεια στον διαθέσιμο χρόνο και την επιστημονικά ορθή ανταπόκριση του μεταπτυχιακού φοιτητή ή της φοιτήτριας σε ερωτήματα της Εξεταστικής Επιτροπής.

Τα κριτήρια βαθμολόγησης της Μ.Δ.Ε. περιλαμβάνουν:

Βαθμός [9-10]

Επιδεικνύει εξαιρετική κατανόηση όλων των κύριων θεμάτων

Η σχετική βιβλιογραφία έχει ερευνηθεί πλήρως και αξιολογηθεί κριτικά

Προχωρημένη ικανότητα αξιοποίησης της θεωρίας στην προσέγγιση πρακτικών προβλημάτων (όπου είναι ενδεδειγμένο)

Ιδιαιτέρως κατατοπιστική ερμηνεία των ευρημάτων με κριτική επίγνωση τόσο των δυνατοτήτων όσο και των περιορισμών

Εύστοχη χρήση πινάκων και σχημάτων

Καλά επιλεγμένες και ενημερωμένες βιβλιογραφικές αναφορές που χρησιμοποιούνται στα κατάλληλα σημεία

Πλήρης και καλά διαμορφωμένη βιβλιογραφία

Εξαιρετικά οργανωμένη και άρτια αναπτυγμένη διατριβή εντός του ορίου λέξεων.

Βαθμός [8-9)

Επιδεικνύει πλήρη κατανόηση των σημαντικών θεμάτων

Έχει ερευνηθεί και αξιολογηθεί ικανοποιητικά η σχετική βιβλιογραφία

Ικανότητα εκλεπτυσμένης αξιοποίησης της θεωρίας στην προσέγγιση πρακτικών προβλημάτων

Εντοπίζονται και αντιμετωπίζονται εν όλω ή μερικώς τα σημαντικά θέματα που απορρέουν από το θέμα

Χωρίς σημαντικά πραγματολογικά ή ερμηνευτικά σφάλματα

Άρτια και αποτελεσματική χρήση πινάκων και σχημάτων

Καλά επιλεγμένες και ενημερωμένες αναφορές που χρησιμοποιούνται στα κατάλληλα σημεία

Άρτια οργάνωση και λογική δομή σε ολόκληρη τη διατριβή εντός του ορίου λέξεων.

Τα κριτήρια βαθμολόγησης της Μ.Δ.Ε. περιλαμβάνουν:

Βαθμός [7-8)

Επιδεικνύει ικανοποιητική κατανόηση των σημαντικών θεμάτων με κάποια κενά ή ανεπάρκειες

Η βιβλιογραφία έχει ερευνηθεί σε αποδεκτό επίπεδο, αλλά όχι πέραν αυτού

Ικανοποιητική ικανότητα αξιοποίησης της θεωρίας στην προσέγγιση πρακτικών προβλημάτων (όπου είναι ενδεδειγμένο)

Εντοπίζονται και αντιμετωπίζονται κάποια σημαντικά θέματα που απορρέουν από το θέμα

Λίγα πραγματολογικά ή ερμηνευτικά σφάλματα που υποδηλώνουν παρερμηνεία της βιβλιογραφίας

Πίνακες και σχήματα κατά βάσιν κατάλληλα

Κατάλληλες αναφορές με ορισμένες παραλείψεις και αποδεκτή χρήση της βιβλιογραφίας

Λογική δομή με περιστασιακές αντιφάσεις εντός του ορίων λέξεων.

Βαθμοί [5-7)

Επιδεικνύει λιγότερο από ικανοποιητική κατανόηση των σημαντικών θεμάτων

Ερεύνησε μερικώς τη βιβλιογραφία, αλλά άφησε σημαντικά κενά

Περιορισμένη ικανότητα συσχέτισης της έρευνας με πρακτικά προβλήματα (όπου είναι ενδεδειγμένο)

Δεν προσεγγίζονται αρκετά σημαντικά θέματα που απορρέουν από το θέμα

Κάποια σοβαρά πραγματολογικά ή ερμηνευτικά σφάλματα που υποδηλώνουν παρανοήσεις του κύριου υλικού

Ακατάλληλη ή ατελής χρήση πινάκων και σχημάτων

Ακατάλληλες ή ατελείς αναφορές

Παρουσίαση, σελιδοποίηση, τίτλος, περιθώρια και παράγραφοι όχι όπως καθορίζεται στις σχετικές οδηγίες.

Τα κριτήρια βαθμολόγησης της Μ.Δ.Ε. περιλαμβάνουν:

Βαθμοί [1-4] (μη επιτυχής)

Επιδεικνύει αδυναμία κατανόησης των σημαντικών θεμάτων.

Έχει ερευνηθεί ανεπαρκώς η βιβλιογραφία, επισημαίνοντας κενά γνώσεων.

Πολύ περιορισμένη ικανότητα συσχέτισης της έρευνας με πρακτικά προβλήματα (όπου είναι ενδεδειγμένο).

Ελάχιστα έως κανένα από τα σημαντικά θέματα που απορρέουν από το θέμα εντοπίζονται και παρουσιάζονται.

Σοβαρά πραγματολογικά και ερμηνευτικά σφάλματα

Ακατάλληλη ή ατελής χρήση πινάκων και σχημάτων

Ακατάλληλες ή ατελείς αναφορές.

Απρόσεκτη παρουσίαση, ελλιπής μέριμνα για τη σελιδοποίηση, τον τίτλο, τα περιθώρια και τις παραγράφους.

Βαθμός 0

Δεν υποβλήθηκε εργασία

Πέρα από τα οριζόμενα παραπάνω, στους μεταπτυχιακούς φοιτητές και φοιτήτριες που προσκομίζουν στη Γραμματεία του Π.Μ.Σ. διαγνωστικές βεβαιώσεις που αποδεικνύουν προβλήματα υγείας, όπως όρασης, ακοής, κινητικά προβλήματα, δυσλεξία ή άλλες διαταραχές και καθιστούν δύσκολη τη συμμετοχή τους σε γραπτές ή προφορικές εξετάσεις, λαμβάνεται ειδική μέριμνα για τη διευκόλυνση και προσαρμογή της διαδικασίας εξέτασης σύμφωνα με το εκάστοτε νομοθετικό πλαίσιο και την υποστήριξη των διδασκόντων και διδασκουσών:

- παροχή επιπρόσθετου χρόνου εξέτασης, ανάλογα με την περίπτωση
- προφορική εξέταση για μεταπτυχιακούς φοιτητές και φοιτήτριες που αδυνατούν να γράψουν ή δυσκολεύονται να γράψουν ή χρειάζονται υποστήριξη κατά τη διάρκεια της εξέτασης ή δυσκολεύονται να συμμετάσχουν σε προφορικές εξετάσεις κατά ομάδες
- διαφοροποίηση της οπτικής παρουσίασης των ερωτήσεων με αναλογική μεγέθυνση των γραμμάτων, ανάλογα με την περίπτωση προβλήματος όρασης
- ανάγνωση των ερωτήσεων στις περιπτώσεις που αυτό απαιτείται
- χρήση μετατροπέων, όταν αυτό απαιτείται
- επιπρόσθετες διευκολύνσεις για μεταπτυχιακούς φοιτητές και φοιτήτριες με κινητική αναπηρία, ανάλογα με την περίπτωση και στο πλαίσιο του εξοπλισμού και των υποδομών που διαθέτει το Πανεπιστήμιο Πειραιώς (Υποδομές προσβασιμότητας για ΑΜΕΑ).

Διαδικασίες και κριτήρια επιλογής διδακτικού προσωπικού

Με απόφαση της Συνέλευσης του Τμήματος ανατίθεται διδασκαλία σε μέλη ΔΕΠ του Τμήματος Ψηφιακών Συστημάτων και άλλων Τμημάτων του Πανεπιστημίου ή Τμημάτων άλλων Πανεπιστημίων της ημεδαπής, καθώς και άλλες κατηγορίες διδασκόντων σύμφωνα με τις διατάξεις του ν. 4957/2022 (Α141΄) όπως ισχύει και του Κανονισμού για τα προγράμματα 2ου & 3ου Κύκλου Σπουδών του Πανεπιστημίου.

Το διδακτικό έργο σε Προγράμματα Μεταπτυχιακών Σπουδών ανατίθεται στις ακόλουθες κατηγορίες διδασκόντων:

- μέλη Δ.Ε.Π., Ε.Ε.Π., Ε.ΔΙ.Π. και Ε.Τ.Ε.Π. του Τμήματος ή άλλων Τμημάτων του Πανεπιστημίου ή άλλου Πανεπιστημίου ή Ανώτατου Στρατιωτικού Εκπαιδευτικού Ιδρύματος
- ομότιμους Καθηγητές και Καθηγήτριες ή αφυπηρετήσαντα μέλη Δ.Ε.Π. του Τμήματος ή άλλων Τμημάτων του Πανεπιστημίου ή άλλου Πανεπιστημίου
- συνεργαζόμενους καθηγητές και καθηγήτριες
- εντεταλμένους διδάσκοντες
- επισκέπτες καθηγητές ή επισκέπτες ερευνητές

- ερευνητές και ειδικούς λειτουργικούς επιστήμονες ερευνητικών και τεχνολογικών φορέων του άρθρου 13Α του ν. 4310/2014 (Α' 258) ή λοιπών ερευνητικών κέντρων και ινστιτούτων της ημεδαπής ή αλλοδαπής
- επιστήμονες αναγνωρισμένου κύρους, οι οποίοι διαθέτουν εξειδικευμένες γνώσεις και σχετική εμπειρία στο γνωστικό αντικείμενο του Π.Μ.Σ.

Με απόφαση της Συνέλευσης του Τμήματος δύναται να ανατίθεται επικουρικό διδακτικό έργο στους υποψήφιους διδάκτορες του Τμήματος ή της Σχολής, υπό την επίβλεψη διδάσκοντος ή διδάσκουσας του Π.Μ.Σ..

Η ανάθεση του διδακτικού έργου του Π.Μ.Σ. πραγματοποιείται με απόφαση της Συνέλευσης του Τμήματος, κατόπιν τεκμηριωμένης εισήγησης της Σ.Ε. του Π.Μ.Σ., άλλως του Διευθυντή του Π.Μ.Σ..Η εισήγηση που κατατίθεται από τη Σ.Ε. του Π.Μ.Σ. λαμβάνει υπ' όψιν ως κριτήρια για την επιλογή τη συνάφεια της ειδικότητας, της εμπειρίας και του διδακτικού και ερευνητικού έργου των διδασκόντων και διδασκουσών, με το αντικείμενο του προς ανάθεση μαθήματος, καθώς και εν γένει του Π.Μ.Σ.. Εάν υπάρχουν αποτελέσματα αξιολόγησης της διδακτικής ικανότητας διδασκόντων και διδασκουσών, αυτά λαμβάνονται υπ' όψιν στην εισήγηση.

Κάθε μάθημα διδάσκεται από έναν ή περισσότερους διδάσκοντες. Σε κάθε μάθημα ορίζεται από τη Συνέλευση του Τμήματος ένας διδάσκων ή μία διδάσκουσα ως υπεύθυνος ή υπεύθυνη συντονισμού του μαθήματος. Για τον ορισμό του συντονιστή ή της συντονίστριας λαμβάνεται υπ' όψιν η εμπειρία και το έργο εκάστου διδάσκοντα και διδάσκουσας, καθώς και η διαθεσιμότητά τους να ασκήσουν τα καθήκοντα του συντονιστή.

Καθομολόγηση / ορκωμοσία

Μεταπτυχιακός φοιτητής ή φοιτήτρια που ολοκλήρωσε επιτυχώς τις μεταπτυχιακές σπουδές του, καθομολογεί / ορκίζεται σε τελετή, ενώπιον του Πρύτανη ή του Αντιπρύτανη ως εκπροσώπου του Πρύτανη, του Κοσμήτορα της Σχολής, του Προέδρου του Τμήματος και του Διευθυντή του Π.Μ.Σ. Η ορκωμοσία δεν αποτελεί συστατικό τύπο της επιτυχούς περάτωσης των σπουδών, είναι όμως αναγκαία προϋπόθεση για τη χορήγηση του μεταπτυχιακού διπλώματος.

Για λόγους ανωτέρας βίας και με αίτησή του προς τη Γραμματεία του Τμήματος ο απόφοιτος ή η απόφοιτη μπορεί να ζητήσει τη χορήγηση του τίτλου σπουδών χωρίς να συμμετάσχει στην τελετή καθομολόγησης / ορκωμοσίας ή να ζητήσει να συμμετάσχει σε επόμενη τελετή. Πριν από την καθομολόγηση / ορκωμοσία ή την απαλλαγή τους από αυτή μπορεί να δίδεται στους αποφοίτους σχετικό πιστοποιητικό για την επιτυχή περάτωση των σπουδών τους.

Το κείμενο της καθομολόγησης / όρκου για τους απόφοιτους που αποκτούν Δ.Μ.Σ. ορίζεται με απόφαση της Συγκλήτου. Στους απόφοιτους που δεν επιθυμούν να δώσουν όρκο θρησκευτικού τύπου επιτρέπεται απλή επίκληση της τιμής και συνείδησής τους.

Υποδομή Π.Μ.Σ.

Για την εύρυθμη λειτουργία του Π.Μ.Σ. διατίθενται αίθουσες διδασκαλίας και σεμιναρίων, αμφιθέατρα εξοπλισμένα με οπτικοακουστικά μέσα και εργαστήρια του Πανεπιστημίου.

Η χρηματοδότηση του Π.Μ.Σ. μπορεί να προέρχεται από: δωρεές, παροχές, κληροδοτήματα, χορηγίες, ερευνητικά προγράμματα, προγράμματα της Ε.Ε. ή άλλων διεθνών οργανισμών, τέλη φοίτησης και άλλες πηγές, όπως προβλέπεται από την κείμενη νομοθεσία.

Περισσότερα για την υλικοτεχνική υποδομή του Τμήματος είναι διαθέσιμη στην Ενότητα Υλικοτεχνική Υποδομή.

Αξιολόγηση Π.Μ.Σ.

Στο τέλος κάθε εξαμήνου πραγματοποιείται αξιολόγηση κάθε μαθήματος και κάθε διδάσκοντος και διδάσκουσας από τους μεταπτυχιακούς φοιτητές και φοιτήτριες. Η πιστοποίηση του Π.Μ.Σ. γίνεται από την Εθνική Αρχή Ανώτατης Εκπαίδευσης (ΕΘ.Α.Α.Ε.), σύμφωνα με την κείμενη νομοθεσία. Στο πλαίσιο αυτό αξιολογείται η συνολική αποτίμηση του έργου που επιτελέστηκε από το Π.Μ.Σ., ο βαθμός εκπλήρωσης των στόχων που είχαν τεθεί κατά την ίδρυσή του, η βιωσιμότητά του, η απορρόφηση των αποφοίτων από την αγορά εργασίας, ο βαθμός συμβολής του Π.Μ.Σ. στην έρευνα, η εσωτερική αξιολόγησή του από τους μεταπτυχιακούς φοιτητές και φοιτήτριες, η σκοπιμότητα παράτασης της λειτουργίας του, καθώς και λοιπά στοιχεία σχετικά με την ποιότητα του έργου που παράγεται και τη συμβολή του στην εθνική στρατηγική για την ανώτατη εκπαίδευση. Για τη συνέχιση της λειτουργίας του Π.Μ.Σ. απαιτείται η περιοδική πιστοποίησή του ανά πέντε (5) έτη στο πλαίσιο της περιοδικής αξιολόγησης/πιστοποίησης του Τμήματος Ψηφιακών Συστημάτων. Το Π.Μ.Σ. έχει δυνατότητα να πιστοποιηθεί και από άλλους φορείς, αν το επιθυμεί.

Μέσω της Πύλης του Φοιτητολογίου (https://sis-portal.unipi.gr/) πραγματοποιείται αξιολόγηση κάθε μαθήματος, κάθε διδάσκοντος και διδάσκουσας καθώς και των υποδομών του Π.Μ.Σ. με εμπιστευτική συμπλήρωση ερωτηματολογίων αξιολόγησης.

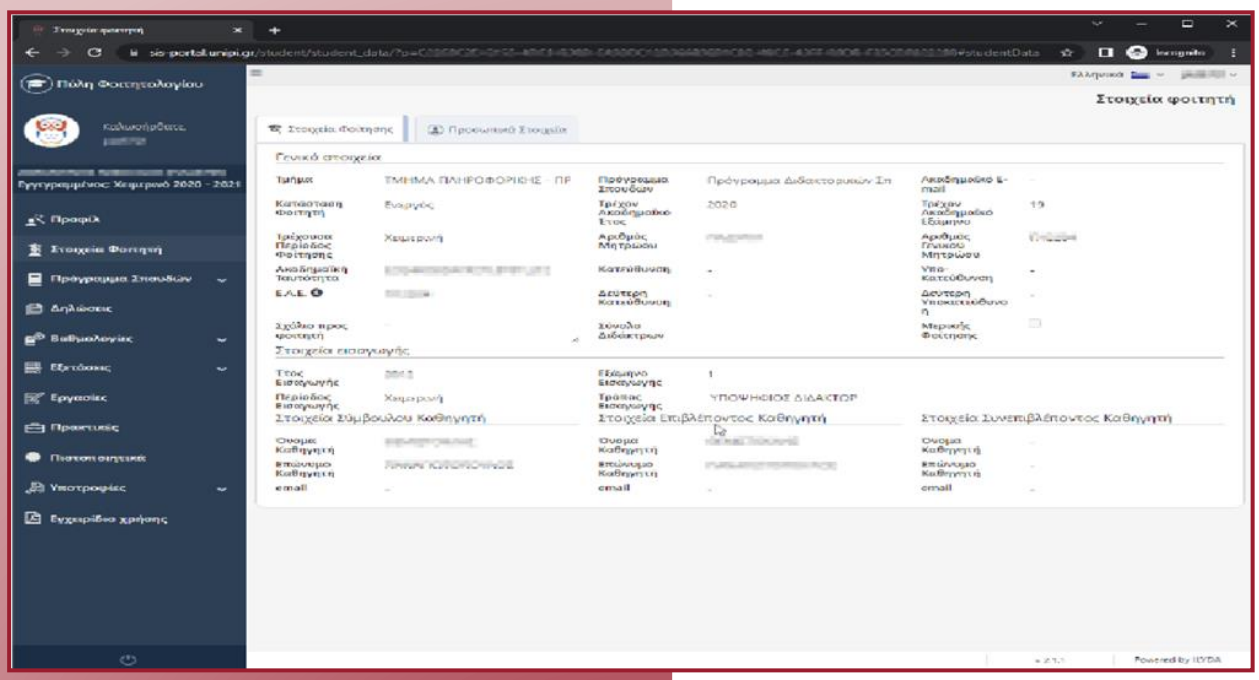

Εικόνα 11: Αρχική ιστοσελίδα υπηρεσίας ηλεκτρονικής γραμματείας (https://sis-portal.unipi.gr)

Πρόσβαση στους χώρους του Πανεπιστημίου με Μέσα Μαζικής Μεταφοράς

Στον παρακάτω σύνδεσμο, αποτυπώνονται τα κτήρια του πανεπιστημίου Πειραιώς και στον Πίνακα που ακολουθεί προκύπτει με ποιο μέσο μεταφοράς μπορεί να προσεγγιστεί έκαστο.

Κτήρια Πανεπιστημίου Πειραιώς - GoogleMaps

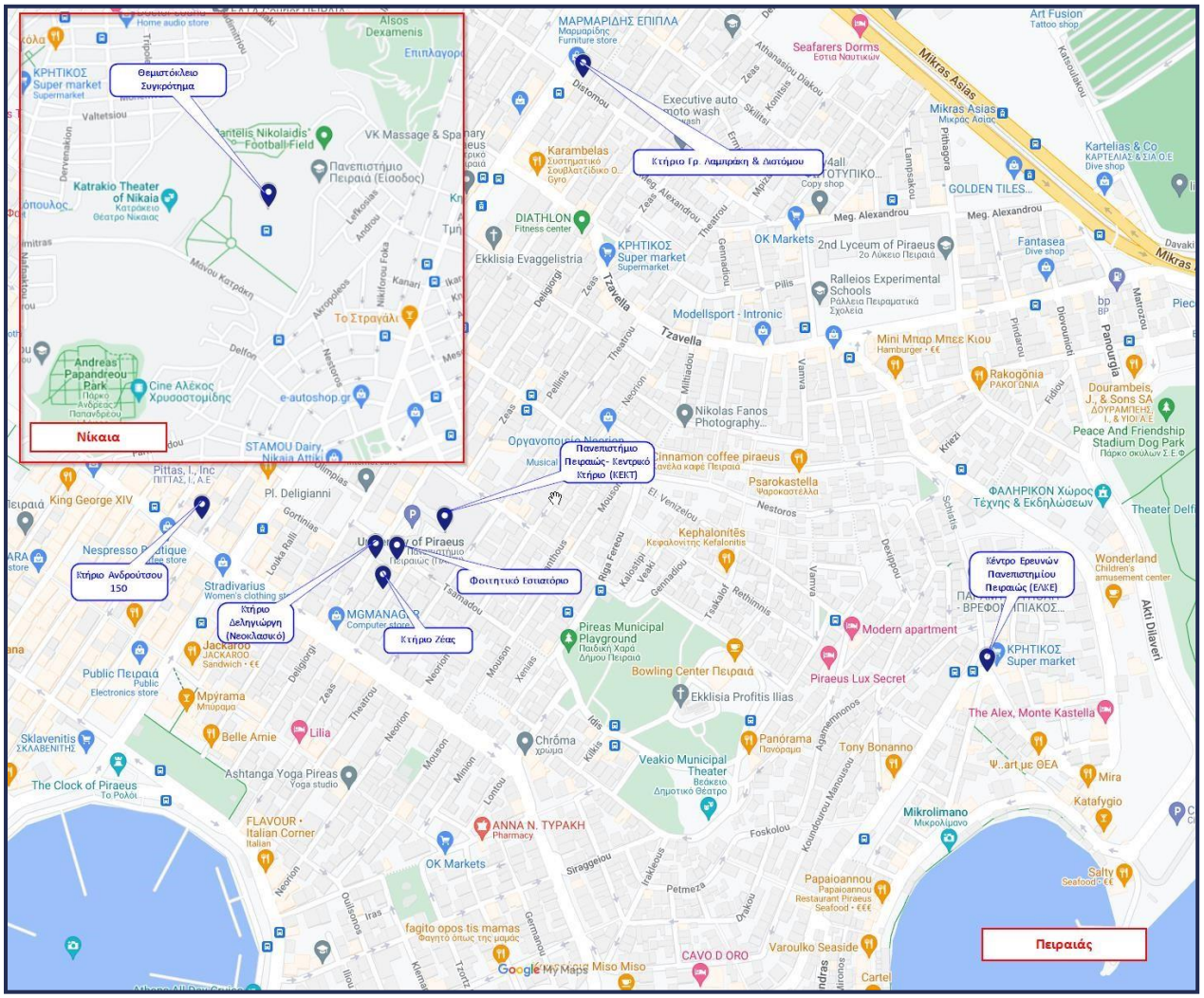

https://www.google.com/maps/d/embed?mid=1QvOURgqOZTMJpuYy3bE32lMOMTwF2w0&ehbc=2E312F&noprof=1&ll=37.9427731621859%2C23.65391603692323 5&z=16(επιλέξτε το σύνδεσμο)

ΚΤΗΡΙΑ ΠΑΝΕΠΙΣΤΗΜΙΟΥ ΠΕΙΡΑΙΩΣ	ΟΔΟΣ	ΠΡΟΣΒΑΣΗ ΜΕ ΜΕΣΑ ΜΑΖΙΚΗΣ ΜΕΤΑΦΟΡΑΣ
Πανεπιστήμιο Πειραιώς (ΠΑΠΕΙ) - κεντρικό κτήριο (ΚΕΚΤ)	Καραολή και Δημητρίου 80, Πειραιάς 185 34	• **ΜΕΤΡΟ ΓΡΑΜΜΗ 3** (ΔΗΜΟΤΙΚΟ ΘΕΑΤΡΟ ΠΕΙΡΑΙΑ – ΑΕΡΟΔΡΟΜΙΟ) - **Στάση "ΔΗΜΟΤΙΚΟ ΘΕΑΤΡΟ"** • **ΤΡΑΜ ΓΡΑΜΜΗ 7** (Αγία Τριάδα - Ασκληπιείο Βούλας) - **Στάση "ΠΛΑΤΕΙΑ ΔΕΛΗΓΙΑΝΝΗ"** • **ΓΡΑΜΜΕΣ ΛΕΩΦΟΡΕΙΩΝ:** 040 (ΠΕΙΡΑΙΑΣ - ΣΥΝΤΑΓΜΑ), 049
Πανεπιστήμιο Πειραιώς - κτήριο Νεοκλασικό (ΝΕΟΚΛ/ΔΕΛ107)	Δεληγιώργη 107, Πειραιάς 185 34	(ΠΕΙΡΑΙΑΣ - ΟΜΟΝΟΙΑ), 130 (ΠΕΙΡΑΙΑΣ - Ν. ΣΜΥΡΝΗ), 217 (ΠΕΙΡΑΙΑΣ - ΑΓ. ΔΗΜΗΤΡΙΟΣ - ΣΤ. ΔΑΦΝΗ), 218 (ΠΕΙΡΑΙΑΣ - ΣΤ. ΔΑΦΝΗ), 229 (ΠΕΙΡΑΙΑΣ - ΑΓ. ΔΗΜΗΤΡΙΟΣ - ΣΤ. ΔΑΦΝΗ), Α1 (ΠΕΙΡΑΙΑΣ - ΒΟΥΛΑ), Β1 (ΠΕΙΡΑΙΑΣ - ΑΝΩ ΓΛΥΦΑΔΑ), 915 (ΛΟΦΟΣ ΒΩΚΟΥ - ΠΡ. ΗΛΙΑΣ) - **Στάση "ΒΕΝΙΖΕΛΟΥ"** • **ΓΡΑΜΜΗ ΗΛΕΚΤΡΙΚΟΥ ΗΣΑΠ** (ΠΕΙΡΑΙΑΣ - ΚΗΦΙΣΙΑ) - **Στάση "ΠΕΙΡΑΙΑΣ"** (*ΑΝΤΑΠΟΚΡΙΣΗ ΜΕ ΓΡΑΜΜΗ ΜΕΤΡΟ Μ3 ΚΑΙ ΛΕΩΦΟΡΕΙΟ 915*) • **ΓΡΑΜΜΕΣ ΛΕΩΦΟΡΕΙΩΝ:** 915 (ΛΟΦΟΣ ΒΩΚΟΥ - ΠΡ. ΗΛΙΑΣ), 420 (ΠΕΙΡΑΙΑΣ - ΑΓ. ΑΝΑΡΓΥΡΟΙ (ΜΕΣΩ ΚΗΦΙΣΟΥ)), 703 (ΠΕΙΡΑΙΑΣ - ΑΓ. ΑΝΑΡΓΥΡΟΙ - ΑΓ. ΕΛΕΥΘΕΡΙΟΣ), 803 (ΔΑΣΟΣ ΧΑΪΔΑΡΙΟΥ - ΠΕΙΡΑΙΑΣ), 814 (ΣΧΙΣΤΟ ΚΑΡΑΒΑΣ - ΠΕΙΡΑΙΑΣ), 824 (ΝΕΑΠΟΛΗ - ΑΓ. ΑΝΤΩΝΙΟΣ - ΠΕΙΡΑΙΑΣ Α), 825 (ΝΕΑΠΟΛΗ - ΑΓ. ΑΝΤΩΝΙΟΣ - ΠΕΙΡΑΙΑΣ Β), 826 (ΠΕΙΡΑΙΑΣ - ΑΓ. ΜΗΝΑΣ), 832 (ΕΥΓΕΝΕΙΑ - ΧΑΡΑΥΓΗ - ΠΕΙΡΑΙΑΣ Α), 833 (ΕΥΓΕΝΕΙΑ - ΧΑΡΑΥΓΗ - ΠΕΙΡΑΙΑΣ Β), 843 (ΠΕΡΑΜΑ - ΠΕΙΡΑΙΑΣ), 845 (ΕΛΕΥΣΙΝΑ - ΠΕΙΡΑΙΑΣ), 909 (ΚΡΑΤ. ΝΙΚΑΙΑΣ - ΑΓ. ΣΟΦΙΑ - ΑΓ. ΒΑΣΙΛΕΙΟΣ) - **Στάση "ΣΤ.ΜΕΤΡΟ ΠΕΙΡΑΙΑΣ"** (*ΑΝΤΑΠΟΚΡΙΣΗ ΜΕ ΓΡΑΜΜΗ ΜΕΤΡΟ Μ3 ΚΑΙ ΛΕΩΦΟΡΕΙΟ 915*)
Πανεπιστήμιο Πειραιώς - κτήριο Γρ.Λαμπράκη (ΓΛ21)	Διστόμου 43, Πειραιάς 185 33	
Πανεπιστήμιο Πειραιώς - κτήριο Ανδρούτσου (ΑΝΔ150)	Οδυσσέα Ανδρούτσου 150, Πειραιάς 185 32	
Πανεπιστήμιο Πειραιώς - κτήριο Ζέας	Ζέας 82, Πειραιάς 185 34	
Φοιτητικό εστιατόριο Πανεπιστημίου Πειραιώς	Τσαμαδού 78, Πειραιάς 185 34	
Πανεπιστήμιο Πειραιώς - Θεμιστόκλειο Συγκρότημα- Κτήριο Άρσης Βαρών (ΝΙΚΑΙΑ Α, Γ, Δ)	Κυράς Της Ρώ 17, Νίκαια 184 51	**ΓΡΑΜΜΗ ΛΕΩΦΟΡΕΙΟΥ:** 750 (ΝΙΚΑΙΑ - ΣΤ.ΜΕΤΡΟ ΑΙΓΑΛΕΩ - ΑΤΤΙΚΟ ΝΟΣΟΚΟΜΕΙΟ) - **Στάση "ΝΙΚΑΙΑ"**
Κέντρο Ερευνών Πανεπιστημίου Πειραιώς	Λεωφ. Αλ. Παπαναστασίου 91, Πειραιάς 185 33	**ΓΡΑΜΜΗ ΤΡΟΛΕΪ:** 20 (Ν. ΦΑΛΗΡΟ - ΚΑΣΤΕΛΛΑ - ΔΡΑΠΕΤΣΩΝΑ) - **Στάση "ΜΙΚΡΟΛΙΜΑΝΟ"**

Υποδομές προσβασιμότητας για ΑΜΕΑ

Στα κτίρια του Πανεπιστημίου Πειραιώς έχουν γίνει ενέργειες εφαρμογής αναφορικά με τις υποδομές προσβασιμότητας για τα άτομα με μειωμένη κινητικότητα και αισθητηριακή αναπηρία. Με την ενίσχυση της πρόσβασης επιτυγχάνεται η ασφαλής λειτουργία των ανελκυστήρων, η διαρρύθμιση των τουαλετών (W.C.), η εγκατάσταση ειδικών αναβατορίων/πλατφόρμες ΑμεΑ, η κατασκευή ραμπών, η τοποθέτηση κιγκλιδωμάτων κατάλληλης μορφής και ύψους (εξώστες, είσοδοι κ.α.), η τοποθέτηση χειρολισθήρων, η δημιουργία χώρων στάθμευσης με επιδαπέδια σήμανση πλησίον των ανελκυστήρων. Κάθε κτίριο που χρησιμοποιείται από τα Π.Μ.Σ. είναι προσβάσιμο από άτομα ΑμεΑ από δύο τουλάχιστον εισόδους: α) την κεντρική είσοδο και β) τους υπόγειους χώρους στάθμευσης. Δεδομένης της μετακίνησης των ατόμων με ειδικές ανάγκες στους εσωτερικούς χώρους των κτιρίων, υπάρχουν πυροδιαμερίσματα σύμφωνα με εγκεκριμένες μελέτες πυροπροστασίας, οι οποίες προβλέπουν χώρους μετακίνησης (ανελκυστήρες) που χρησιμοποιούνται και σαν έξοδοι διαφυγής σε περίπτωση ανάγκης.

Στοιχεία Επικοινωνίας

Ακαδημαϊκή Γραμματεία Τμήματος

Διεύθυνση: Οδός Ζέας 80-82 (2ος όροφος), ΤΚ 18532, Πειραιάς
Ομαδικό E-mail Γραμματείας : gramds@unipi.gr

Ονομ/μο: Παρασκευή Αντωνίου (Προϊσταμένη)
Τηλ.: 210-4142235
email: panton@unipi.gr

Ονομ/μο: Σοφία Σκούντζου
Τηλ.: 210-4142373
email: sskountz@unipi.gr

Ονομ/μο: Ιωάννης Φρεντζάς
Τηλ.: 210-4142426
email: fretzas@unipi.gr

Ονομ/μο: Παναγιώτης Θεοδωρόπουλος
Τηλ.: 210-4142369
e-mail: ptheodor@unipi.gr

Γραμματεία Μεταπτυχιακών Σπουδών

Διεύθυνση:	Οδός Ζέας 80-82, 2ος όροφος, ΤΚ 18534, Πειραιάς
Ώρες λειτουργίας:	10:00-16:00
Τηλέφωνο:	6948888887
Website:	https://masters.ds.unipi.gr/MSc_Law_ICT/
Email:	MSc_Law_ICT@unipi.gr

Κοινωνικά Δίκτυα

Τα κοινωνικά δίκτυα του Π.Μ.Σ. είναι τα παρακάτω:

	Facebook:	https://www.facebook.com/UnipiMScLawICT
	Linkedin:	https://www.linkedin.com/company/msc_law_ict/
	Twitter:	https://twitter.com/UnipiMScLawICT

ΠΑΡΑΡΤΗΜΑΤΑ

Παράρτημα1: Έντυπο αίτησης υποψηφιότητας

Το έντυπο αίτησης υποψηφιότητας αναρτάται στην ιστοσελίδα του Π.Μ.Σ. και συγκεκριμένα στη σελίδα «Πρόσκληση Υποβολής Υποψηφιοτήτων / Πληροφορίες / Αιτήσεις», πριν τη δημοσίευση της πρόσκλησης αιτήσεων υποψηφιοτήτων και ανανεώνεται όποτε υπάρξουν αλλαγές (https://masters.ds.unipi.gr/MSc_Law_ICT/submissions/).

Παράρτημα2: Πρότυπο Συστατικής Επιστολής

Το πρότυπο συστατικής επιστολής αναρτάται στην ιστοσελίδα του Π.Μ.Σ. και συγκεκριμένα στη σελίδα «Πρόσκληση Υποβολής Υποψηφιοτήτων / Πληροφορίες / Αιτήσεις», πριν τη δημοσίευση της πρόσκλησης αιτήσεων υποψηφιοτήτων και ανανεώνεται όποτε υπάρξουν αλλαγές (https://masters.ds.unipi.gr/MSc_Law_ICT/submissions/).

Παράρτημα 3: Κανονισμός Κινητικότητας Φοιτητών και Φοιτητριών και Προσωπικού (Πρόγραμμα ERASMUS+ και ERASMUS+ International)

Ο Κανονισμός Κινητικότητας Φοιτητών και Φοιτητριών και Προσωπικού (Πρόγραμμα ERASMUS+ και ERASMUS+ International) αναρτάται στην ιστοσελίδα του Π.Μ.Σ. και συγκεκριμένα στις σελίδες «Διεθνής Κινητικότητα» (https://masters.ds.unipi.gr/MSc_Law_ICT/erasmus/)και «Κανονισμοί Π.Μ.Σ.» (https://masters.ds.unipi.gr/MSc_Law_ICT/msc-regulation/)και ανανεώνεται όποτε υπάρξουν αλλαγές.

Παράρτημα 4: Κανονισμός Ακαδημαϊκού Συμβούλου Σπουδών

Ο Κανονισμός Ακαδημαϊκού Συμβούλου Σπουδών αναρτάται στην ιστοσελίδα του Π.Μ.Σ. και συγκεκριμένα στη σελίδα «Κανονισμοί Π.Μ.Σ.» (https://masters.ds.unipi.gr/MSc_Law_ICT/msc-regulation/)και ανανεώνεται όποτε υπάρξουν αλλαγές.

ΠΑΡΑΡΤΗΜΑ 4.1: Έντυπο απολογισμού ατομικής συνάντησης

Το Έντυπο απολογισμού ατομικής συνάντησης του Κανονισμού Ακαδημαϊκού Συμβούλου

Σπουδών αναρτάται στην ιστοσελίδα του Π.Μ.Σ. και συγκεκριμένα στη σελίδα «Κανονισμοί Π.Μ.Σ.» (https://masters.ds.unipi.gr/MSc_Law_ICT/msc-regulation/)και ανανεώνεται όποτε υπάρξουν αλλαγές.

Παράρτημα 5: Κανονισμός λειτουργίας μηχανισμού διαχείρισης παραπόνων και ενστάσεων μεταπτυχιακών φοιτητών και φοιτητριών του Π.Μ.Σ.

Ο Κανονισμός λειτουργίας μηχανισμού διαχείρισης παραπόνων και ενστάσεων μεταπτυχιακών φοιτητών και φοιτητριών του Π.Μ.Σ. αναρτάται στην ιστοσελίδα του Π.Μ.Σ. και συγκεκριμένα στη σελίδα «Κανονισμοί Π.Μ.Σ.» (https://masters.ds.unipi.gr/MSc_Law_ICT/msc-regulation/)και ανανεώνεται όποτε υπάρξουν αλλαγές.

ΠΑΡΑΡΤΗΜΑ 5.1: Έντυπο Υποβολής Αιτήματος/Παραπόνου

Το Έντυπο Υποβολής Αιτήματος/Παραπόνου του Κανονισμού λειτουργίας μηχανισμού διαχείρισης παραπόνων και ενστάσεων μεταπτυχιακών φοιτητών και φοιτητριών του Π.Μ.Σ. αναρτάται στην ιστοσελίδα του Π.Μ.Σ. και συγκεκριμένα στη σελίδα «Κανονισμοί Π.Μ.Σ.» (https://masters.ds.unipi.gr/MSc_Law_ICT/msc-regulation/)και ανανεώνεται όποτε υπάρξουν αλλαγές.

ΠΑΡΑΡΤΗΜΑ 5.2: Έντυπο υπαναχώρησης από υποβληθέν αίτημα/παράπονο φοιτητή

Το Έντυπο υπαναχώρησης από υποβληθέν αίτημα/παράπονο φοιτητή του Κανονισμού λειτουργίας μηχανισμού διαχείρισης παραπόνων και ενστάσεων μεταπτυχιακών φοιτητών και φοιτητριών του Π.Μ.Σ. αναρτάται στην ιστοσελίδα του Π.Μ.Σ. και συγκεκριμένα στη σελίδα «Κανονισμοί Π.Μ.Σ.» (https://masters.ds.unipi.gr/MSc_Law_ICT/msc-regulation/)και ανανεώνεται όποτε υπάρξουν αλλαγές.

Παράρτημα 6: Κανονισμός Εκπόνησης Εργασιών του Π.Μ.Σ. «Δίκαιο και Τεχνολογίες Πληροφορικής και Επικοινωνιών»

Ο Κανονισμός Εκπόνησης Εργασιών του Π.Μ.Σ. αναρτάται στην ιστοσελίδα του Π.Μ.Σ. και συγκεκριμένα στη σελίδα «Κανονισμοί Π.Μ.Σ.» (https://masters.ds.unipi.gr/MSc_Law_ICT/msc-regulation/)και ανανεώνεται όποτε υπάρξουν αλλαγές.

Παράρτημα 7: Κανονισμός Εκπόνησης Μεταπτυχιακής Διπλωματικής Εργασίας

Ο Κανονισμός Εκπόνησης Μεταπτυχιακής Διπλωματικής Εργασίας αναρτάται στην ιστοσελίδα του Π.Μ.Σ. και συγκεκριμένα στη σελίδα «Κανονισμοί Π.Μ.Σ.» (https://masters.ds.unipi.gr/MSc_Law_ICT/msc-regulation/) και ανανεώνεται όποτε υπάρξουν αλλαγές.

Παράρτημα 7.1: Αίτηση Εκπόνησης Μεταπτυχιακής Διπλωματικής Εργασίας

Η Αίτηση Εκπόνησης Μεταπτυχιακής Διπλωματικής Εργασίας του Κανονισμού Εκπόνησης Μεταπτυχιακής Διπλωματικής Εργασίας αναρτάται στην ιστοσελίδα του Π.Μ.Σ. και συγκεκριμένα στη σελίδα «Κανονισμοί Π.Μ.Σ.» (https://masters.ds.unipi.gr/MSc_Law_ICT/msc-regulation/) και ανανεώνεται όποτε υπάρξουν αλλαγές.

Παράρτημα 7.2: Πρακτικό Εξέτασης Μεταπτυχιακής Διπλωματικής Εργασίας

Το Πρακτικό Εξέτασης Μεταπτυχιακής Διπλωματικής Εργασίας του Κανονισμού Εκπόνησης Μεταπτυχιακής Διπλωματικής Εργασίας αναρτάται στην ιστοσελίδα του Π.Μ.Σ. και συγκεκριμένα στη σελίδα «Κανονισμοί Π.Μ.Σ.» (https://masters.ds.unipi.gr/MSc_Law_ICT/msc-regulation/) και ανανεώνεται όποτε υπάρξουν αλλαγές.

Παράρτημα 7.3: Πρότυπο (Template) Μεταπτυχιακής Διπλωματικής Εργασία

Το πρότυπο (template) Μεταπτυχιακής Διπλωματικής Εργασίας του Κανονισμού Εκπόνησης Μεταπτυχιακής Διπλωματικής Εργασίας αναρτάται στην ιστοσελίδα του Π.Μ.Σ. και συγκεκριμένα στη σελίδα «Κανονισμοί Π.Μ.Σ.» (https://masters.ds.unipi.gr/MSc_Law_ICT/msc-regulation/) και ανανεώνεται όποτε υπάρξουν αλλαγές.

20
26

Ακολουθήστε μας

Facebook: https://www.facebook.com/UnipiMScLawICT
Linkedin: https://www.linkedin.com/company/msc_law_ict/
Twitter: https://twitter.com/UnipiMScLawICT